

REGIONE DEL VENETO



**ULSS8**  
BERICA

**AULSS 8 BERICA**

**DIPARTIMENTO STRUTTURALE ONCOLOGIA CLINICA  
DIPARTIMENTO FUNZIONALE TRANSMURALE BREAST UNIT**

**UOC CHIRURGIA SENOLOGICA**

## **CARTA DEI SERVIZI**

**Preparazione**

**Coordinatore GdL**

**Dott. Graziano Meneghini.....f.to**

**Verifica**

**Referente Qualità**

**Approvazione**

**Direttore**

**Dott. Graziano Meneghini.....f.to**

**Rev.**

**Data 28/04/2023**

**Riconferma**

**Responsabile**

**Data**

**INDICE**

**DESCRIZIONE U.O.** ..... 3

**MISSION** ..... 3

**ELENCO DEI PROCESSI** ..... 4

**Attività di Ricovero Ordinario** ..... 5

**Attività di Day Hospital** ..... 5

**Attività Ambulatoriale** ..... 5

**ATTIVITA' DIDATTICA/FORMATIVA** ..... 5

**ATTIVITA' DI RICERCA** ..... 5

**ORGANIGRAMMA** ..... 6

**FUNZIONIGRAMMA** ..... 7

**TIPOLOGIA/VOLUMI DI PRESTAZIONI** ..... 8

**Tipologia di prestazioni erogate** ..... 8

**EVENTUALI ALLEGATI** ..... 9

**TEMPI DI ENTRATA IN VIGORE** ..... 10

## DESCRIZIONE U.O.

L'UOC Chirurgia Senologica afferisce al Dipartimento Strutturale di Oncologia Clinica ed al Dipartimento Funzionale Breast dell'Azienda Ulss n. 8 Berica, ove svolge la sua attività.

L'UOC è sita nell'Area Est e Ovest dell'Azienda Ulss n. 8 Berica.

Gli utenti/pazienti sono costituiti da cittadini residenti nel territorio vicentino, regionale, nazionale ed estero che si rivolgono all'Azienda Ulss n. 8 Berica, in funzione delle patologie senologiche da cui sono affetti.

L'UOC è articolata sui due Presidi Ospedalieri (Montecchio Maggiore e di Vicenza).

Presso l'Ospedale di Montecchio Maggiore sito in Via Ca' Rotte n.7 Montecchio Maggiore (Vicenza) l'attività assistenziale è caratterizzata da:

1. Sezione ambulatori organizzata in:

- 1 postazione di front office per accettazione pazienti che afferiscono agli ambulatori;
- 1 postazione di back office per prenotazioni visite specialistiche, indagini strumentali per i pazienti in carico agli ambulatori;
- sezione ambulatoriale con 3-4 ambulatori aperti tutti i giorni dalle ore 8,00 alle ore 17,30 per visita di pazienti con diagnosi o sospetto di neoplasia mammaria, in percorso di follow up o pazienti asintomatiche che eseguono la visita come prevenzione
- un archivio cartelle cliniche;

2. Sezione di diagnostica di Radiologia Senologica

3. Parte direzionale con segreteria e studio del Direttore, studi di parte del personale medico strutturato dell'UOC

Presso l'Ospedale S Bortolo sito in Viale F. Rodolfi 37 Vicenza l'attività è caratterizzata da:

1. Sezione cure per pazienti in degenza con regime di week surgery, con 12 posti letto, compresi 4 posti letto di appoggio per pazienti ricoverati in regime di Day Surgery che richiedano osservazione per più di 12 ore;

1. Sezione ambulatori organizzata in:

- 1 postazione di front office per accettazione pazienti che afferiscono agli ambulatori;
- 1 postazione di back office per prenotazioni visite specialistiche, indagini strumentali per i pazienti in carico agli ambulatori;
- sezione ambulatoriale con 1 ambulatorio aperto il Mercoledì e il Venerdì dalle ore 8,30 alle ore 17,30 per visita di pazienti con diagnosi o sospetto di neoplasia mammaria, in percorso di follow up o pazienti asintomatiche che eseguono la visita come prevenzione
- un archivio cartelle cliniche;

## MISSION

La mission dell'UOC Chirurgia Senologica si articola su vari punti/obiettivi:

1. Garantire alle pazienti affette da patologia mammaria un percorso diagnostico adeguato nonché la migliore e più efficace terapia disponibile, includente protocolli sperimentali. Allo scopo di garantire la migliore assistenza alla paziente la struttura è volta a garantire:

- la presa in carico della paziente con patologia mammaria e l'offerta di un percorso diagnostico all'avanguardia per queste patologie, nonché il monitoraggio delle stesse integrando competenze cliniche, anatomo-patologiche, genetiche e chirurgiche (demolitiv e ricostruttive);



– i migliori programmi terapeutici integrando terapie standard con una serie di protocolli sperimentali volti a fornire alla paziente il miglior approccio terapeutico alla luce delle innovazioni nelle varie patologie; a questo riguardo l'UO Chirurgia Senologica è inserita in network nazionali e internazionali ai quali coopera per garantire la terapia più efficace, in linea con i protocolli di cura previsti dalle Linee Guida nazionali e internazionali;

– follow-up delle pazienti dopo aver eseguito le cure al fine di monitorare e prevenire gli effetti dei trattamenti adiuvanti ed eventuali recidive loco-regionali.

2. Definire percorsi di cura personalizzati, anche attraverso il laboratorio di diagnostica molecolare e il servizio di Consulenza genetica, entrambi afferenti al Dipartimento Funzionale transmurale Breast Unit.

3. Essere per le pazienti ed i medici di medicina generale un punto di riferimento per la gestione a 360 gradi delle problematiche relative alla patologia mammaria sia maligna che benigna (multiprofessionale e multidisciplinare).

L'UOC Chirurgia Senologica esplica oltre all'attività clinica anche:

– attività didattica rivolta agli studenti di vari Corsi di Laurea (Corso di Laurea magistrale in Medicina e Chirurgia – Università degli Studi di Padova; Corso di Laurea Scienze Infermieristiche Università degli Studi di Verona);

Le varie strutture dell'UOC Chirurgia Senologica cooperano strettamente tra loro in modo da fornire all'utenza la migliore offerta diagnostico-terapeutica in ambito senologico.

Questo avviene mediante una diretta interazione tra la sezione di degenza in reparto e con il servizio ambulatoriale. Ognuna di queste strutture opera per processi che vengono qui di seguito elencati e riassunti

## **ELENCO DEI PROCESSI**

### **ATTIVITA' di RICOVERO ORDINARIO (WEEK SURGERY)**

L'UOC Chirurgia Senologica assicura il ricovero dei pazienti affetti da patologia oncologica e patologia benigna della mammella che necessitano di un trattamento chirurgico in regime di degenza week surgery e in regime di DH.

Il numero medio di pazienti ricoverati in un anno si attesta intorno ai 500-600, con trend di anno in anno in progressivo aumento.

Circa il 90% dei ricoveri in regime di degenza week surgery è generalmente costituita da pazienti affetti da neoplasia mammaria che vengono sottoposte a chirurgia conservativa e/o a chirurgia demolitiva con o senza ricostruzione.

Il trattamento chirurgico in regime di degenza ordinaria si articola in una complessa strategia terapeutica che generalmente comprende:

- esecuzione della linfoscintigrafia preoperatoria per l'identificazione intraoperatoria del linfonodo sentinella (quando prevista)
- programmazione del piano chirurgico mediante esecuzione di ecografia preoperatoria e marking cutaneo
- monitoraggio postoperatorio e medicazioni quotidiane
- counseling riguardo la gestione a domicilio del drenaggio chirurgico
- esecuzione di visita fisiatrica durante il ricovero ( quando prevista)

(Responsabile Dr. Meneghini)

### **ATTIVITA' DI DAY SURGERY**

L'UOC di Chirurgia Senologica assicura il trattamento in regime di day surgery a pazienti affetti da patologia prevalentemente benigna della mammella.

In Day Surgery vengono eseguite le seguenti prestazioni:

- exeresi di lesioni fibroepiteliali a comportamento incerto (lesioni C3 e B3) e/o benigno (lesioni C2 e B2)
- ricostruzione del complesso areola-capezzolo dopo asportazione in corso di mastectomia skin sparing
- biopsia escissionale diagnostica di linfadenomegalie del cavo ascellare
- innesto adiposo di grasso autologo a finalità ricostruttive post intervento oncologico.

(Responsabile Dr. Meneghini)

### **ATTIVITA' AMBULATORIALE**

visite senologiche comprese:

- prime visite
- visite di controllo,
- visite di follow-up,
- II livello dello Screening mammografico,
- ecografia mammaria con eventuale agoaspirato e core biopsy ecoguidato,
- biopsia "Vacuum assisted"(Mammotome) ecoguidato e sotto guida stereotassica,
- visite di chirurgia plastica ricostruttiva,
- Dermopigmentazione medica del complesso areola- capezzolo,
- medicazioni postoperatorie,
- richiesta e collaudo protesi mammarie esterne,
- visita psicologiche per supporto alle pazienti e familiari,
- visita nutrizionale.

(Responsabile di Diagnostica Interventistica ambulatoriale senologica: Dr. Ivano Zambrano)

### **ATTIVITA' DIDATTICA/FORMATIVA**

Il personale dell'UO Chirurgia Senologica è costituito da Direttore U.O., Dirigenti Medici di Chirurgia Senologica, Chirurgia Plastica, personale infermieristico, Coordinatrice infermieristica, Case Manager, segreteria.

La UO organizza a fini formativi e conoscitivi una serie di incontri, tra cui:

- riunioni periodiche di reparto per informazioni su normative e problematiche varie gestionali, discussione di problematiche relative a pazienti ricoverati in degenza ordinaria, pazienti problematici seguiti in ambulatorio, programmazione ricoveri, discussione percorsi diagnostici terapeutici integrati;
- riunioni multidisciplinari settimanali con discussione di casi clinici e con la partecipazione di vari specialisti, tra cui oncologi, anatomo-patologi, radioterapisti, radiologi, genetisti.

### **ATTIVITA' DI RICERCA**

La UO Chirurgia Senologica è all'avanguardia sia per l'aspetto diagnostico che terapeutico: vengono infatti condotti progetti di ricerca in ambito chirurgico, in particolar modo relativi all'approccio chirurgico al cavo ascellare.

In tal senso, in linea con quanto previsto dal PDTA Regionale, alle pazienti affette da neoplasia mammaria con istotipo meno aggressivo (Luminal A) e candidate a quadrantectomia mammaria viene proposta l'adesione alle Linee Guida NCCN, relative all'omissione della dissezione ascellare nei casi di positività del linfonodo sentinella in un numero  $\leq 2$ .

L'UOC di Chirurgia Senologica ha partecipato al Trial clinico multicentrico randomizzato *Sinodar One* (" *Carcinoma mammario T1 - T2: studio di sorveglianza sulla conservazione dei linfonodi ascellari in presenza di metastasi al linfonodo sentinella in pazienti candidate ad intervento di quadrantectomia e mastectomia*").

Attualmente l'UO aderisce all'emendamento del *SinodarOne 5.0*, tuttora in corso, relativo alle pazienti candidate a mastectomia ( *Carcinoma mammario T1 - T2: studio di sorveglianza sulla conservazione dei linfonodi ascellari in*

presenza di metastasi al linfonodo sentinella in pazienti candidate ad intervento di mastectomia). Questa sperimentazione ha l'obiettivo di valutare la sicurezza clinica della conservazione dei linfonodi ascellari in pazienti con ecografia ascellare negativa e 1-2 linfonodi sentinella con macrometastasi sottoposte a mastectomia, in termini di incidenza di ricadute locali e a distanza. Tale proposta scaturisce dall'esigenza di proporre alla paziente un trattamento sempre più conservativo ed appropriato, evitando la dissezione ascellare nei casi in cui la stessa non aggiunge un vantaggio in termini di trattamento e permettendo di ridurre le morbilità relative a questa procedura chirurgica.

In aggiunta, al momento della stesura della presente Carta dei Servizi, è al vaglio del Comitato Etico il Trial sperimentale promosso dall'Istituto Humanitas di Milano e noto come *NeoNod2 (Carcinoma mammario T1-T2-T3/ cN+: conservazione dei linfonodi ascellari in presenza di micrometastasi nel linfonodo sentinella se cN- dopo chemioterapia neoadiuvante)* che si prefigge l'obiettivo di valutare se in pazienti operate per carcinoma mammario (cT1-T2-T3) con micrometastasi al linfonodo sentinella (ypN1mi) dopo NAC, la conservazione dei linfonodi ascellari non sia associata ad un peggioramento prognostico clinicamente rilevante.

## ORGANIGRAMMA

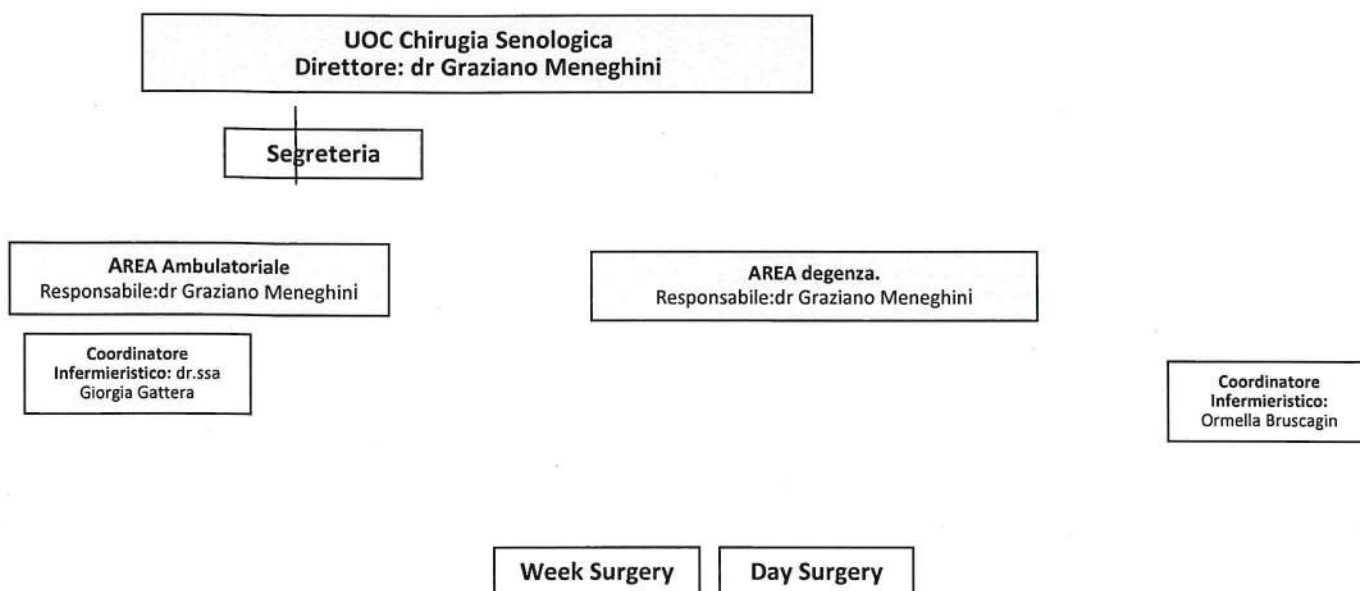

## FUNZIONIGRAMMA

UNITÀ OPERATIVA  
COMPLESSA CHIRURGIA

Tipologia Procedure

Valenza  
attività:

SENOLOGICA			Interna /Esterna
<b>MENEHINI GRAZIANO:</b>	<b>DR.</b>	<p>dirigente medico di 2° livello. Rapporto d'impiego a tempo indeterminato. Direttore U.O.C. di Chirurgia Senologica. Direttore del Dipartimento Transmurale di Breast Unit. Responsabile del Centro di riferimento regionale per le pazienti residenti in Veneto portatrici di protesi mammarie PIP. Svolge attività di sala operatoria, reparto e ambulatorio.</p> <p>Gestisce e implementa i flussi informativi aziendali di contenuto sanitario.</p> <p>Raccorda i flussi informativi di interesse epidemiologico sull'attività dei soggetti erogatori di servizi e prestazioni e gli altri flussi informativi presenti in Azienda.</p> <p>Assolve agli obblighi informativi verso la Regione Veneto e gli altri livelli istituzionali.</p> <p>Partecipa alle attività, di definizione degli strumenti e dei flussi per la rilevazione e l'analisi delle informazioni utili alla descrizione e alla valutazione dell'attività.</p>	I I I I I E E
<b>ALBERTI DR LUCA</b>		<p>dirigente medico di 1° livello. Rapporto d'impiego a tempo indeterminato. Svolge attività di sala operatoria, reparto e ambulatorio. Servizio di pronta disponibilità ( reperibilità) diurna, notturna e festivo.</p>	
<b>BERTUZZO FRANCESCA</b>	<b>DR.SSA</b>	<p>dirigente medico di 1° livello. Rapporto d'impiego a tempo indeterminato. Svolge attività di sala operatoria, reparto e ambulatorio. Servizio di pronta disponibilità ( reperibilità) diurna, notturna e festivo.</p>	
<b>DI BARTOLO FRANCESCO</b>	<b>DR</b>	<p>dirigente medico di 1° livello. Rapporto d'impiego a tempo indeterminato. Svolge attività di sala operatoria, reparto e ambulatorio. Servizio di pronta disponibilità ( reperibilità) diurna, notturna e festivo. Dirigente incaricato di sostituzione di Direzione di Struttura Complessa.</p>	
<b>MARINO DR.SSA LUCIA</b>		<p>dirigente medico di 1° livello. Rapporto d'impiego a tempo indeterminato. Svolge attività di sala operatoria, reparto e ambulatorio. Servizio di pronta disponibilità ( reperibilità) diurna, notturna e festivo.</p>	
<b>PARISE VANESSA</b>	<b>DR.SSA</b>	<p>dirigente medico di 1° livello. Rapporto d'impiego a tempo indeterminato. Svolge attività di sala operatoria, reparto e ambulatorio. Servizio di pronta disponibilità ( reperibilità) diurna, notturna e festivo.</p>	
<b>KRALJIC TAJNA</b>	<b>DOTT.SSA</b>	<p>dirigente medico di 1° livello. Rapporto d'impiego a tempo indeterminato. Svolge attività di sala operatoria, reparto e ambulatorio.</p>	
<b>STOCCA</b>	<b>DR.SSA</b>	<p>dirigente medico di 1° livello.</p>	



FRANCESCA	Rapporto d'impiego a tempo indeterminato. Svolge attività di sala operatoria, reparto e ambulatorio. Servizio di pronta disponibilità ( reperibilità) diurna, notturna e festivo.
XILLO DR.SSA LAURA	dirigente medico di 1° livello. Rapporto d'impiego a tempo indeterminato. Svolge attività di sala operatoria, reparto e ambulatorio. Servizio di pronta disponibilità ( reperibilità) diurna, notturna e festivo.
ZAMBRANO DR. IVANO	dirigente medico di 1° livello. Rapporto d'impiego a tempo indeterminato. Svolge attività di sala operatoria, reparto e ambulatorio. Servizio di pronta disponibilità ( reperibilità) diurna, notturna e festivo. Incarico di responsabile di Diagnostica interventistica ambulatoriale senologica di Montecchio Maggiore

## **TIPOLOGIA/VOLUMI DI PRESTAZIONI**

### **Tipologia di prestazioni erogate**

Il reparto si distingue per la cura di:

- neoplasia mammaria,
- formazioni mammarie benigne e border line (es Fibroadenomi, Tumori filloidi, papillomi, iperplasie con/senza atipie ecc)

Per la diagnostica inerente le malattie sopra elencate vengono svolte attività di laboratorio, con l'utilizzo delle più moderne tecniche (linfoscintigrafia, controllo adeguatezza dei margini chirurgici mediante Biovision ecc.).

Le maggiori procedure effettuate sono:

- resezione mammaria maggiore (quadrantectomia/mastectomia con o senza ricostruzione, biopsia del linfonodo sentinella, linfadenectomia ascellare)
- resezione mammaria minore (exeresi, wide excision, galattoforectomia)

L'ambulatorio si distingue per la diagnosi di:

- neoplasia mammaria,
- formazioni mammarie benigne e border line (es Fibroadenomi, Tumori filloidi, papillomi, iperplasie con/senza atipie ecc)

Vengono erogate inoltre le seguenti tipologie di prestazioni specialistiche ambulatoriali:

- visite senologiche di prevenzione (prima visita e controllo)
- visite senologiche di follow up dopo intervento chirurgico per patologia neoplastica e benigna
- visite senologiche in pazienti con patologia acuta tipo mastite/ascesso
- medicazioni dopo intervento chirurgico per patologia neoplastica e benigna

## **EVENTUALI ALLEGATI**

Allegato n.1: Personale operante nell'UOC di Chirurgia Senologica

Allegato n.2 Opuscolo Informativo Chirurgia Senologica

Allegato n.3: Brochure Chirurgia Senologica



Nome	Cognome	Qualifica
Graziano	Meneghini	Direttore UOC
Luca	Alberti	Dirigente Medico Chirurgia Senologica
Francesca	Bertuzzo	Dirigente Medico Chirurgia Senologica
Francesco	Di Bartolo	Dirigente Medico Chirurgia Senologica
Tajna	Kraljic	Dirigente Medico Chirurgia Plastica
Lucia	Marino	Dirigente Medico Chirurgia Senologica
Vanessa	Parise	Dirigente Medico Chirurgia Senologica
Francesca	Stocca	Dirigente Medico Chirurgia Senologica
Laura	Xillo	Dirigente Medico Chirurgia Senologica
Ivano	Zambrano	Dirigente Medico Chirurgia Senologica
Emanuele Giuseppe	Lo Porto	Dirigente Medico Radiologia Senologica
Marco	Gerardi	Dirigente Medico Radiologia Senologica
Lara	Filippi	Infermiere
Valeria	Cisco	Infermiere
Maria	Cracco	Infermiere
Marlena	Cretu	Infermiere
Sonia	Ferraro	Amministrativo
Marzia	Trevisan	Infermiere
Ornella	Bruscagin	Coordinatore Infermieristico
Oana Ramona	Baciu	Infermiere
Fabiana	Frinzi	OSS
Moirà	Franceschetto	OSS
Chiara	Pozza	Infermiere
Anna Laura	Bono Monteduro	Infermiere
Beatrice	Chiarello	Infermiere
Giorgia	Gattera	Coordinatore Infermieristico
Paola	Faccin	Infermiere
Vania	Garbin	Infermiere
Marta	Nicoli	Infermiere
Anna	Rossi	Ostetrica
Enrico	Veronese	TRSM
Monica	Lovato	Infermiere
Silvia	Pirocca	TRSM
Giulia	Posenato	Infermiere
Giulio	Mongentale	TRSM
Norma	Visonà	Fisioterapista
Cristina	Cecchellero	OSS
Elena	Bassani	Infermiere
Paola	Moretto	Infermiere

Nicol	Veronese	TRSM
Elena	Dalla Riva	Infermiere
Pamela	Luna	Infermiere
Monica	Affabile	Infermiere
Giuseppina	Genco	Amministrativo
Laura	Cracco	Amministrativo
Barbara	Cazzanello	Infermiere
Nadia	Lotto	Infermiere
Luciana	Rossato	Infermiere
Giorgia	Vaccaretti	Infermiere
Michela	Targon	Infermiere
Silvia	Ferrari	Case Manager
Alexandra	Girgenti	OSS Radiologia
Lidia Maria	Rossato	OSS
Vincenzo	Occhipinti	Infermiere
Cristina	Concato	Ostetrica

### **TEMPI DI ENTRATA IN VIGORE**

Il presente documento entra in vigore a partire dalla data indicata nel frontespizio.

La presente carta dei servizi è stata redatta con il coinvolgimento del personale medico e infermieristico e con le associazioni di volontariato operanti all'interno della UOC.