

**AZIENDA ULSS N. 8 BERICA**

Viale F. Rodolfi n. 37 – 36100 VICENZA

REGIONE DEL VENETO



**DELIBERAZIONE  
DEL DIRETTORE GENERALE**

N. 260 DEL 20/02/2025

**O G G E T T O**

GARA EUROPEA A PROCEDURA APERTA EX ART. 71 DEL D.LGS. N. 36/2023 MEDIANTE PIATTAFORMA TELEMATICA SINTEL, CON AGGIUDICAZIONE ALL'OFFERTA ECONOMICAMENTE PIÙ VANTAGGIOSA, PER LA FORNITURA IN SERVICE DI UN SISTEMA DIAGNOSTICO DI BIOLOGIA MOLECOLARE PER LA DETERMINAZIONE E IL MONITORAGGIO DI INFEZIONI SESSUALMENTE TRASMESSE, INFEZIONI VIRALI RESPIRATORIE, INFEZIONI GASTROENTERICHE DA VIRUS E PARASSITI E RICERCA DEI GENI DI RESISTENZA AGLI ANTIBIOTICI PER L' U.O.C. MICROBIOLOGIA DELL'OSPEDALE SAN BORTOLO DI VICENZA. INDIZIONE.

Proponente: UOS GARE  
Anno Proposta: 2025  
Numero Proposta: 268/25

Firmato digitalmente da SIMIONATO Patrizia il 20/02/2025 15:49

Il Direttore dell'UOC Provveditorato, Economato e Gestione della Logistica riferisce che:

Il Direttore dell'U.O.C. Microbiologia ha rappresentato all'UOC Provveditorato, Economato e Gestione della Logistica la necessità di procedere all'acquisto di un sistema diagnostico completo di biologia molecolare per la determinazione e il monitoraggio di infezioni sessualmente trasmissibili, infezioni virali respiratorie, infezioni gastroenteriche da virus e parassiti e ricerca dei geni di resistenza agli antibiotici.

In vista della predisposizione degli atti di gara è stata espletata una consultazione preliminare di mercato (prot. n. 71390 del 10.07.2023) ai sensi degli artt. 77 e 78 del D.Lgs. n. 36/2023, nell'ambito della quale hanno presentato osservazioni i seguenti operatori economici:

- ELITechGroup Spa
- AB Analitica Srl
- Arrows Diagnostics Srl

Con comunicazione agli atti del 24.01.2024 il Direttore dell'UOC Microbiologia dell'Ulss 8 Berica ha licenziato il Capitolato Tecnico unitamente ai criteri di valutazione, redatti anche sulla scorta delle informazioni e dei dati acquisiti tramite le osservazioni presentate dalle ditte partecipanti alla consultazione preliminare di mercato.

Con nota prot. n. 56619 DEL 28.05.2024 è stato richiesto alla Commissione Regionale per l'Investimento in Tecnologia ed Edilizia (CRITE) il parere favorevole all'avvio di una gara a procedura aperta telematica per l'affidamento della fornitura "in service" di un sistema analitico completo per la ricerca di batteri e miceti su campioni di sangue e in liquidi diversi dal sangue in fabbisogno all'Azienda Ulss n. 8 Berica per una durata di 36 mesi e ulteriori 24 mesi di rinnovo eventuale.

Con nota prot. 110848 del 30.10.2024 il Presidente della Commissione Direttore dell'Area Sanità e Sociale della Regione Veneto, ha comunicato che la CRITE ha espresso parere favorevole all'espletamento della gara.

Pertanto, la base d'asta viene di seguito riepilogata:

Descrizione	CPV	BASE D'ASTA ANNUALE Iva al 22% esclusa	BASE D'ASTA 36 MESI Iva al 22% esclusa
FORNITURA IN SERVICE DI UN SISTEMA DIAGNOSTICO COMPLETO DI BIOLOGIA MOLECOLARE PER LA DETERMINAZIONE E IL MONITORAGGIO DI INFEZIONI SESSUALMENTE TRASMISSIBILI, INFEZIONI VIRALI RESPIRATORIE, INFEZIONI GASTROENTERICHE DA VIRUS E PARASSITI E RICERCA DEI GENI DI RESISTENZA AGLI ANTIBIOTICI PER L'UOC DI MICROBIOLOGIA DELLA AULSS N. 8 BERICA	33124110-9 Sistemi diagnostici	424.604,00€	1.273.812,00 €

L'art. 17 comma 1 del D.Lgs. n. 36/2023 dispone che "prima dell'avvio delle procedure di affidamento dei contratti pubblici, le stazioni appaltanti [...], con apposito atto, adottano la decisione di contrarre,

*individuando gli elementi essenziali del contratto e i criteri di selezione degli operatori economici e delle offerte”.*

Vengono proposti all’approvazione il bando di gara (all. 1), il disciplinare di gara (all. 2) e relativi allegati (all. 2.1, 2.2, 2.3A, 2.3B), il capitolato tecnico e relativo allegato (all. 3), il capitolato d’oneri (all.4), il Documento Unico di Valutazione del Rischio da Interferenze (D.U.V.R.I.) (all. 5), documenti tutti allegati al presente provvedimento quale parte integrante.

I requisiti richiesti e le clausole negoziali essenziali sono contenuti nella predetta documentazione di gara.

La gara sarà espletata mediante procedura aperta, ex art. 71 del D.Lgs. n. 36/2023, e sarà aggiudicata con il criterio dell’offerta economicamente più vantaggiosa, ai sensi dell’art. 108 del D.Lgs. n. 36/2023, individuata sulla base del miglior rapporto qualità/prezzo, in quanto le caratteristiche oggettive dell’appalto inducono a ritenere rilevanti gli aspetti qualitativi e non la sola componente economica, con l’attribuzione di un punteggio massimo di 70 punti su cento per la qualità e di 30 punti su cento per la parte economica.

L’appalto è costituito da un unico lotto, in quanto sussiste la necessità di fare eseguire il service da un solo appaltatore al fine di garantire la omogeneità delle prestazioni richieste e facilitare in tal modo l’esecuzione del contratto, in ossequio al principio di efficienza ed economicità dell’azione amministrativa; in particolare, le ragioni sottese all’affidamento della fornitura in un unico lotto, illustrate dal Direttore dell’UOC Microbiologia e riportate nella richiesta inoltrata alla CRITE ai fini dell’ottenimento della prescritta autorizzazione si riassumono nei termini seguenti:

*“La riorganizzazione in un’unica fornitura degli esami diagnostici oggetto della procedura va a soddisfare la necessità di rivedere alcuni percorsi diagnostici per aumentare la sensibilità dei test, ridurre il tempo di risposta e adeguarsi alle Linee guida nazionali.*

*L’utilizzo di un’unica fornitura presenta il vantaggio di uniformare i test eseguiti e le procedure analitiche e di ottimizzare i tempi a livello di risorse umane.*

*L’acquisizione di strumenti in un’unica fornitura permette anche di attivare un unico interfacciamento in LIS.*

*Inoltre per la ricerca dei virus respiratori in biologia molecolare si garantisce il rispetto del protocollo ministeriale “RespiVirNet” in conformità a quanto previsto dal Piano pandemico regionale.”*

Il contratto avrà la durata di 36 mesi, con facoltà di rinnovo per ulteriori 24 mesi, e il valore complessivo dell’appalto, calcolato sulla base dei costi storici e delle informazioni fornite dai competenti uffici aziendali, è il seguente:

		OPZIONI	OPZIONI	
BASE D’ASTA ANNUALE Iva al 22% esclusa	BASE D’ASTA 36 MESI Iva al 22% esclusa	RINNOVO 24 MESI Iva al 22% esclusa	QUINTO D’OBBLIGO Iva al 22% esclusa	TOTALE Iva al 22% esclusa
424.604,00 €	1.273.812,00 €	849.208,00	254.762,40 €	2.377.782,40€

Il Responsabile dell’Ufficio Prevenzione Protezione Aziendale ha redatto in data 12.02.2025 il DUVRI per i rischi da interferenza, che allo attuale risultano essere pari ad € 200,00.

La gara verrà espletata tramite l'impiego della piattaforma telematica Sintel, come previsto dalla Deliberazione del Direttore Generale di Azienda Zero n. 601 del 03.10.2023.

Il bando di gara deve essere pubblicato, nella G.U.E.E, ex art. 84 del D.Lgs. n. 36/2023, nella Banca dati nazionale dei contratti pubblici dell'ANAC e sul profilo del committente, ex art. 85 del D.Lgs. medesimo.

Il quadro economico dell'appalto è il seguente:

Voci	Descrizione	Importi
A	Importo totale a base d'asta (36 mesi)	1.273.812,00 €
B	Oneri Rischio da Interferenze (D.U.V.R.I.)	200,00 €
C	Rinnovo 24 mesi	849.208,00 €
D	Estensione contrattuale ai sensi dell'art. 120, comma 9 del D.lgs n. 36/2023	254.762,40 €
E	Fondo incentivi per funzioni tecniche calcolate sulla base d'asta (biennale, triennale) comprensivo delle opzioni e degli importi non soggetti a ribasso, ex art. 45 del D.lgs 36/2023 (voci A+C+D)	21.000,00 €
F	Somme in amministrazione (IVA al 22%)	523.112,13 €
Totale		2.922.094,53 €

Nel quadro economico dei costi dell'appalto si propone di riservare, ai sensi art. 45 del D.Lgs. n. 36/2023, la quota per gli incentivi per funzioni tecniche pari ad € 21.000,00 quale importo massimo teoricamente distribuibile a favore del personale del comparto, calcolata sulla base del regolamento adottato con Delibera n. 801 del 10.06.2020 e s.m.i., da distribuire sulla base delle attività effettivamente svolte così come attestate dal RUP.

E' necessario, ai sensi dell'art. 15 del D.Lgs. n. 36/2023, nominare il Responsabile unico del progetto (RUP), riservando al provvedimento di aggiudicazione la nomina del Direttore dell'esecuzione del contratto.

Il bene/servizio oggetto della procedura non rientra tra le categorie merceologiche del settore sanitario come individuate dal d.p.c.m. 11.7.2018 pubblicato sulla G.U.R.I. n. 189 del 16.08.2018.

Ai sensi di quanto previsto dall'art. 1, comma 449, L. n. 296/2006 e dall'art. 15, comma 13, lett. d), D.L. n. 95/2012, per il contratto affidando non risultano attive convenzioni stipulate da Consip né dalla centrale di committenza regionale.

Il medesimo Direttore ha attestato l'avvenuta regolare istruttoria della pratica anche in relazione alla sua compatibilità con la vigente legislazione regionale e statale in materia.

I Direttori Amministrativo, Sanitario e dei Servizi Socio-Sanitari hanno espresso il parere favorevole per quanto di rispettiva competenza.

Sulla base di quanto sopra per i motivi in premessa e qui integralmente richiamati

IL DIRETTORE GENERALE

DELIBERA

1. di prendere atto di quanto citato in premessa e qui integralmente richiamato;
2. di autorizzare l'espletamento di una gara europea a procedura aperta ex art. 71 del D.Lgs. n. 36/2023 mediante piattaforma telematica Sintel, con aggiudicazione all'offerta economicamente più vantaggiosa con l'attribuzione di un punteggio massimo di 70 punti su 100 per la qualità e di 30 punti su 100 per la parte economica, per l'affidamento di una fornitura in service *di un sistema diagnostico di biologia molecolare per la determinazione e il monitoraggio di infezioni sessualmente trasmissibili, infezioni virali respiratorie, infezioni gastroenteriche da virus e parassiti e ricerca dei geni di resistenza agli antibiotici* nei termini di seguito riepilogati:

		OPZIONI	OPZIONI	
BASE D'ASTA ANNUALE Iva al 22% esclusa	BASE D'ASTA 36 MESI Iva al 22% esclusa	RINNOVO 24 MESI Iva al 22% esclusa	QUINTO D'OBBLIGO Iva al 22% esclusa	TOTALE Iva al 22% esclusa
424.604,00 €	1.273.812,00 €	849.208,00	254.762,40 €	2.377.782,40€

3. di approvare il bando di gara (all. 1), il disciplinare di gara (all. 2) e relativi allegati (all. 2.1, 2.2, 2.3A, 2.3B), il capitolato tecnico (all. 3), il capitolato d'oneri (all.4), il Documento Unico di Valutazione del Rischio da Interferenze (D.U.V.R.I.) (all. 5), documenti tutti allegati al presente provvedimento quale parte integrante;
4. di dare atto che il bando di gara deve essere pubblicato, nella G.U.E.E, ex art. 84 del D.Lgs. n. 36/2023, nella Banca dati nazionale dei contratti pubblici dell'ANAC e sul profilo del committente, ex art. 85 del D.Lgs. medesimo;
5. di prendere atto che il quadro economico dell'appalto è il seguente:

Voci	Descrizione	Importi
A	Importo totale a base d'asta (36 mesi)	1.273.812,00 €
B	Oneri Rischio da Interferenze (D.U.V.R.I.)	200,00 €
C	Rinnovo 24 mesi	849.208,00 €
D	Estensione contrattuale ai sensi dell'art. 120, comma 9 del D.lgs n. 36/2023	254.762,40 €
E	Fondo incentivi per funzioni tecniche calcolate sulla base d'asta (biennale, triennale) comprensivo delle opzioni e degli importi non soggetti a ribasso, ex art. 45 del D.lgs 36/2023 (voci A+C+D)	21.000,00 €
F	Somme in amministrazione (IVA al 22%)	523.112,13 €
Totale		2.922.094,53 €

6. di disporre che, ai sensi dell'art. 45 del D.Lgs. n. 36/2023, venga riservata nel quadro economico dei costi dell'appalto la quota per gli incentivi per funzioni tecniche pari ad € 21.000,00 quale importo massimo teoricamente distribuibile a favore del personale del comparto, calcolata sulla base del regolamento adottato con Delibera n. 801 del 10/06/2020 e s.m.i., da distribuire sulla base delle attività effettivamente svolte così come attestate dal RUP;
7. di nominare, ai sensi dell'art. 15 del D.Lgs. n. 36/2023, Responsabile unico del progetto (RUP) il Dott. Sandro Possamai, Direttore dell'UOC Provveditorato, Economato e Gestione della Logistica;
8. di riservare a successivi provvedimenti la nomina della Commissione Giudicatrice e del Direttore dell'esecuzione del contratto;
9. di dichiarare il presente provvedimento immediatamente eseguibile al fine di consentire l'immediato avvio della procedura;
10. di disporre che il presente atto venga pubblicato nell'Albo on-line dell'Azienda.

\*\*\*\*\*

Parere favorevole, per quanto di competenza:

Il Direttore Amministrativo  
(dr. Leopoldo Ciato)

Il Direttore Sanitario  
(dr. Alberto Rigo)

Il Direttore dei Servizi Socio-Sanitari  
(dr. Achille Di Falco)

IL DIRETTORE GENERALE  
(Patrizia Simionato)

---

Copia del presente atto viene inviato al Collegio Sindacale al momento della pubblicazione.

IL DIRETTORE  
UOC AFFARI GENERALI

---

## 1 Committente

### 1.1 Committente

Nome ufficiale: **AZIENDA ULSS N. 8 BERICA**

Forma giuridica del committente: **Autorità locale**

Attività dell'amministrazione aggiudicatrice: **Salute**

## 2 Procedura

### 2.1 Procedura

**Titolo: FORNITURA IN SERVICE DI UN SISTEMA DIAGNOSTICO DI BIOLOGIA MOLECOLARE PER LA DETERMINAZIONE E IL MONITORAGGIO DI INFEZIONI SESSUALMENTE TRASMISSIBILI, INFEZIONI VIRALI RESPIRATORIE, INFEZIONI GASTROENTERICHE DA VIRUS E PARASSITI E RICERCA DEI GENI DI RESISTENZA AGLI ANTIBIOTICI PER L' U.O.C. DI MICROBIOLOGIA DELL'OSPEDALE SAN BORTOLO DI VICENZA**

**Descrizione: gara europea a procedura aperta ex art. 71 del D.Lgs. 36/2023 mediante piattaforma telematica Sintel, con aggiudicazione all'offerta economicamente più vantaggiosa con l'attribuzione di un punteggio massimo di 70 punti su 100 per la qualità e di 30 punti su 100 per la parte economica, per l'affidamento di una fornitura in service di un sistema diagnostico di biologia molecolare per la determinazione e il monitoraggio di infezioni sessualmente trasmissibili, infezioni virali respiratorie, infezioni gastroenteriche da virus e parassiti e ricerca dei geni di resistenza agli antibiotici per una durata di 36 mesi e ulteriori 24 mesi di eventuale rinnovo**

**Identificativo della procedura: 4f3c690e-6f77-4f72-93a4-3658a86eb12b**

**Identificativo interno: MST2025**

**Tipo di procedura: Aperta**

#### 2.1.1 Finalità

**Natura dell'appalto: Forniture**

**Classificazione principale ( cpv): 33124110 Sistemi diagnostici**

#### 2.1.3 Valore

**Valore stimato al netto dell'IVA: 2,377,782.4 EUR**

#### 2.1.4 Informazioni generali

**Informazioni supplementari: La presente procedura si svolgerà attraverso l'utilizzazione di un sistema telematico di proprietà dell'Azienda Regionale per l'Innovazione e gli Acquisti S.p.A. (ARIA) della Regione Lombardia, denominato «Sintel», mediante il quale verranno gestite le fasi di pubblicazione della procedura, di presentazione, analisi, valutazione ed aggiudicazione dell'offerta, oltre che le comunicazioni (<https://www.ariaspa.it>). A tal fine si invitano i fornitori interessati a partecipare alla gara bandita dallo scrivente ente, a registrarsi, con congruo anticipo, alla piattaforma Sintel, utilizzando le guide e i manuali disponibili nel portale ARIA seguendo il percorso Bandi e Convenzioni, E-procurement, Strumenti di Supporto, Guide e manuali (**

e-manuali), all'interno della sezione Operatore economico, Piattaforma Sintel, Guide per l'utilizzo. L'operatore economico dovrà fare riferimento, per la registrazione, agli specifici manuali denominati «Registrazione e accesso» e «Gestione del profilo». Le modalità tecniche per l'utilizzo di Sintel sono contenute nel documento «Modalità tecniche di utilizzo della Piattaforma Sintel». La documentazione ufficiale di gara è disponibile all'interno della piattaforma telematica suddetta e pubblicata in forma ufficiale sul profilo del committente <https://www.aulss8.veneto.it> nella sezione «Bandi e gare», categoria «Avvisi e bandi». Per quanto attiene alle modalità di formulazione ed alle tempistiche di formulazione dei chiarimenti si veda il Disciplinare di gara. Tutte le comunicazioni nell'ambito della procedura di gara, ivi comprese le comunicazioni di aggiudicazione o le esclusioni, avvengono esclusivamente attraverso posta elettronica certificata all'indirizzo dichiarato nella fase di Registrazione al Sistema. Le comunicazioni suddette avverranno tramite la piattaforma Sintel ed avranno pieno valore legale, ai sensi e per gli effetti del D.Lgs. 36/2023, nei confronti del concorrente. La formulazione dell'offerta è impegnativa per la Ditta, mentre non obbliga in alcun modo l'Azienda ULSS all'assegnazione dell'appalto. Non saranno accettate offerte che non rispettino le indicazioni, le precisazioni e le modalità, per la formulazione delle offerte previste nella documentazione di gara, oppure che risultino equivoche, difformi dalla richiesta e condizionate a clausole non previste dalla documentazione di gara. L'Azienda ULSS n. 8 Berica si riserva in ogni caso la facoltà di sospendere, revocare, modificare, oppure di riaprire i termini della presente gara con provvedimento motivato, senza che le Ditte partecipanti possano vantare diritti o pretese di qualsiasi genere e natura, fatta salva la motivazione, se richiesta. Il Responsabile Unico del Progetto è il Direttore dell'UOC Provveditorato, Economato e Gestione della Logistica, dott. Sandro Possamai

Base giuridica:

[Direttiva 2014/24/UE](#)

#### 2.1.6 Motivi di esclusione

Motivi di esclusione previsti esclusivamente dalla legislazione nazionale:

### 5 Lotto

#### 5.1 Lotto: LOT-0001

Titolo: Lotto unico

Descrizione: gara europea a procedura aperta ex art. 71 del D.Lgs. 36/2023 mediante piattaforma telematica Sintel, con aggiudicazione all'offerta economicamente più vantaggiosa con l'attribuzione di un punteggio massimo di 70 punti su 100 per la qualità e di 30 punti su 100 per la parte economica, per l'affidamento di una fornitura in service di un sistema diagnostico di biologia molecolare per la determinazione e il monitoraggio di infezioni sessualmente trasmissibili, infezioni virali respiratorie, infezioni gastroenteriche da virus e parassiti e ricerca dei geni di resistenza agli antibiotici per una durata di 36 mesi e ulteriori 24 mesi di eventuale rinnovo

Identificativo interno: LOT-0001

#### 5.1.1 Finalità

Natura dell'appalto: Forniture

Classificazione principale ( cpv): 33124110 Sistemi diagnostici

Opzioni:

Descrizione delle opzioni: **Si rimanda al disciplinare di gara**

#### 5.1.3 Durata stimata

Data di inizio:

Durata: **36 MONTH**

#### 5.1.5 Valore

Valore stimato al netto dell'IVA: **2,377,782.4 EUR**

#### 5.1.6 Informazioni generali

Partecipazione riservata: **La partecipazione non è riservata.**

**Progetto di appalto non finanziato con fondi UE**

L'appalto è soggetto all'accordo sugli appalti pubblici (AAP)

#### 5.1.9 Criteri di selezione

Criterio:

Tipo: **Altro**

Descrizione: **Criteri indicati nei documenti di gara**

#### 5.1.10 Criteri di aggiudicazione

Criterio:

Tipo: **Qualità**

Tipo: **Prezzo**

Descrizione: **Offerta tecnica 70/100 punti**

Descrizione: **Offerta economica 30/100 punti**

Criterio:

Tipo: **Qualità**

Tipo: **Prezzo**

Descrizione: **Offerta tecnica 70/100 punti**

Descrizione: **Offerta economica 30/100 punti**

#### 5.1.11 Documenti di gara

Indirizzo dei documenti di gara: **<https://www.sintel.regione.lombardia.it/eprocdata/sintelSearch.xhtml>,**

#### 5.1.12 Condizioni di appalto

Modalità di presentazione:

Presentazione elettronica delle offerte: **Obbligatoria**

Indirizzo per la presentazione: <https://www.ariaspa.it/wps/portal/Aria/Home/bandi-convenzioni/bandi-di-gara/bandi-sulla-piattaforma-sintel>

Lingue in cui possono essere presentate le offerte o le domande di partecipazione: [italiano](#)

Catalogo elettronico: [Non consentita](#)

Termine per il ricevimento delle offerte:

Informazioni sull'apertura pubblica delle offerte:

Data/ora:

Condizioni contrattuali:

Fatturazione elettronica: [Obbligatoria](#)

Si farà ricorso all'ordinazione elettronica

Sarà utilizzato il pagamento elettronico

#### 5.1.15 Tecniche

Accordo quadro:

[Nessun accordo quadro](#)

Informazioni sul sistema dinamico di acquisizione

[Nessun sistema dinamico di acquisizione](#)

Asta elettronica:

#### 5.1.16 Ulteriori informazioni, mediazione e ricorsi

Organizzazione competente per i ricorsi: [TAR Veneto](#)

## 8 Organizzazioni

### 8.1 **ORG-0001**

Nome ufficiale: [AZIENDA ULSS N. 8 BERICA](#)

Numero di registrazione: [02441500242](#)

Località: [Vicenza](#)

Codice postale: [36100](#)

Paese: [Italia](#)

E-mail: [protocollo.aulss8@pecveneto.it](mailto:protocollo.aulss8@pecveneto.it)

Telefono: [0444752519](#)

Profilo del committente: <https://www.aulss8.veneto.it/>

Ruoli di questa organizzazione:

[Committente](#)

## Organizzazione competente per i ricorsi

### 8.1 ORG-0002

Nome ufficiale: TAR Veneto

Numero di registrazione: 80010140277

Indirizzo postale: Cannaregio 2277

Località: Venezia

Codice postale: 30121

Paese: Italia

E-mail: ve\_pat\_deposito@pec.ga-cert.it

Telefono: 0412403911

Ruoli di questa organizzazione:

Committente

Organizzazione competente per i ricorsi

## 11 Informazioni sull'avviso

### 11.1 Informazioni sull'avviso

Identificativo/versione dell'avviso: 8f262a41-b84c-4c93-be94-39d34b75ac7c - 01

Tipo di formulario: Gara

Tipo di avviso: Bando di gara o di concessione – regime ordinario

Data di trasmissione dell'avviso: 2025-02-13+01:00 10:27:34+01:00

Lingue in cui il presente avviso è ufficialmente disponibile: italiano

### 11.2 Informazioni sulla pubblicazione

**GARA EUROPEA A PROCEDURA TELEMATICA APERTA**

**PER LA FORNITURA IN SERVICE DI UN SISTEMA DIAGNOSTICO DI BIOLOGIA MOLECOLARE PER LA DETERMINAZIONE E IL MONITORAGGIO DI INFEZIONI SESSUALMENTE TRASMISSIBILI, INFEZIONI VIRALI RESPIRATORIE, INFEZIONI GASTROENTERICHE DA VIRUS E PARASSITI E RICERCA DEI GENI DI RESISTENZA AGLI ANTIBIOTICI PER L' U.O.C. DI MICROBIOLOGIA DELL'OSPEDALE SAN BORTOLO DI VICENZA.**

**DISCIPLINARE DI GARA**

**CIG N.**

**ID SINTEL N.**

## Sommario

<b>DISCIPLINARE DI GARA</b> .....	<b>1</b>
<b>PREMESSE</b> .....	<b>4</b>
<b>1. PIATTAFORMA TELEMATICA</b> .....	<b>4</b>
1.1 LA PIATTAFORMA TELEMATICA DI NEGOZIAZIONE - SINTEL .....	4
1.2 DOTAZIONI TECNICHE .....	5
1.3 IDENTIFICAZIONE .....	6
<b>2. DOCUMENTAZIONE DI GARA, CHIARIMENTI E COMUNICAZIONI</b> .....	<b>6</b>
2.1 DOCUMENTI DI GARA .....	6
2.2 CHIARIMENTI .....	7
2.3 COMUNICAZIONI .....	7
<b>3. OGGETTO DELL'APPALTO, IMPORTO E SUDDIVISIONE IN LOTTI</b> .....	<b>8</b>
3.2 DURATA .....	9
3.3 REVISIONE PREZZI .....	9
3.4 MODIFICA DEL CONTRATTO IN FASE DI ESECUZIONE .....	9
<b>4. SOGGETTI AMMESSI IN FORMA SINGOLA E ASSOCIATA E CONDIZIONI DI PARTECIPAZIONE</b> .....	<b>10</b>
<b>5. REQUISITI DI ORDINE GENERALE E ALTRE CAUSE DI ESCLUSIONE</b> .....	<b>11</b>
5.1 REQUISITI DI ORDINE GENERALE .....	11
5.2 SELF CLEANING .....	12
5.3 ALTRE CAUSE DI ESCLUSIONE .....	12
<b>6. REQUISITI DI ORDINE SPECIALE E MEZZI DI PROVA</b> .....	<b>12</b>
6.1 REQUISITI DI IDONEITÀ PROFESSIONALE .....	13
6.2 REQUISITI DI CAPACITÀ ECONOMICA E FINANZIARIA .....	13
6.3 REQUISITI DI CAPACITÀ TECNICA E PROFESSIONALE .....	13
6.4 INDICAZIONI SUI REQUISITI SPECIALI NEI RAGGRUPPAMENTI TEMPORANEI, CONSORZI ORDINARI, AGGREGAZIONI DI IMPRESE DI RETE, GEIE .....	13
6.5 INDICAZIONI PER I CONSORZI DI COOPERATIVE E DI IMPRESE ARTIGIANE E I CONSORZI STABILI .....	14
<b>7. AVVALIMENTO</b> .....	<b>14</b>
<b>8. SUBAPPALTO</b> .....	<b>15</b>
<b>10. GARANZIA PROVVISORIA</b> .....	<b>16</b>
<b>11. SOPRALLUOGO</b> .....	<b>18</b>
<b>12. PAGAMENTO DEL CONTRIBUTO A FAVORE DELL'ANAC</b> .....	<b>18</b>
<b>13. MODALITÀ DI PRESENTAZIONE DELL'OFFERTA E SOTTOSCRIZIONE DEI DOCUMENTI DI GARA</b> .....	<b>18</b>
13.1 REGOLE PER LA PRESENTAZIONE DELL'OFFERTA .....	19
13. SOCCORSO ISTRUTTORIO .....	23
<b>14. DOMANDA DI PARTECIPAZIONE E DOCUMENTAZIONE AMMINISTRATIVA</b> .....	<b>23</b>
Step 1 - Busta Amministrativa .....	23
14.1 DOMANDA DI PARTECIPAZIONE, DICHIARAZIONE INTEGRATIVA, EVENTUALE PROCURA, DOCUMENTO A COMPROVA DEL PAGAMENTO DEL BOLLO .....	24

DGUE.....	26
14.2 DICHIARAZIONI DA RENDERE A CURA DEGLI OPERATORI ECONOMICI AMMESSI AL CONCORDATO PREVENTIVO CON CONTINUITÀ AZIENDALE DI CUI ALL'ARTICOLO 372 DEL DECRETO LEGISLATIVO 12 GENNAIO 2019, n. 14.....	26
14.3 DOCUMENTAZIONE IN CASO DI AVVALIMENTO .....	26
14.4 DOCUMENTAZIONE ULTERIORE PER I SOGGETTI ASSOCIATI .....	27
<b>15. OFFERTA TECNICA .....</b>	<b>28</b>
Step 2 – Busta Tecnica .....	28
<b>16. OFFERTA ECONOMICA.....</b>	<b>30</b>
Step 3 – Busta Economica .....	30
<b>17. CRITERIO DI AGGIUDICAZIONE .....</b>	<b>32</b>
17.1 CRITERI DI VALUTAZIONE DELL'OFFERTA TECNICA.....	32
17.2 METODO DI ATTRIBUZIONE DEL PUNTEGGIO DELL'OFFERTA TECNICA .....	33
17.3 METODO DI ATTRIBUZIONE DEL PUNTEGGIO DELL'OFFERTA ECONOMICA.....	35
17.4 METODO PER IL CALCOLO DEI PUNTEGGI COMPLESSIVI.....	35
<b>18. COMMISSIONE GIUDICATRICE .....</b>	<b>35</b>
<b>19. SVOLGIMENTO DELLE OPERAZIONI DI GARA .....</b>	<b>36</b>
<b>20. VERIFICA DOCUMENTAZIONE AMMINISTRATIVA .....</b>	<b>36</b>
<b>21. VALUTAZIONE DELLE OFFERTE TECNICHE ED ECONOMICHE .....</b>	<b>37</b>
<b>22. VERIFICA DI ANOMALIA DELLE OFFERTE .....</b>	<b>38</b>
<b>23. AGGIUDICAZIONE DELL'APPALTO E STIPULA DEL CONTRATTO.....</b>	<b>38</b>
<b>24. OBBLIGHI RELATIVI ALLA TRACCIABILITÀ DEI FLUSSI FINANZIARI.....</b>	<b>40</b>
<b>25. CODICE DI COMPORTAMENTO.....</b>	<b>40</b>
<b>26. ACCESSO AGLI ATTI.....</b>	<b>41</b>
<b>27. DEFINIZIONE DELLE CONTROVERSIE.....</b>	<b>41</b>
<b>28. TRATTAMENTO DEI DATI PERSONALI .....</b>	<b>41</b>

## PREMESSE

Con atto deliberativo n. \_\_\_\_\_ del \_\_\_\_\_, questa Amministrazione ha deciso di affidare la fornitura di un sistema diagnostico completo di biologia molecolare per l'estrazione degli acidi nucleici e l'analisi PCR Real Time automatico delle infezioni sessualmente trasmissibili (tamponi vagino-cervicali e urine), delle infezioni virali respiratorie (tamponi nasofaringei, broncolavaggi, escreti), delle infezioni gastrointestinali sostenute da virus e parassiti (feci) e per la ricerca geni di resistenza antibiotica da tamponi rettali e isolati batterici (da coltura e emocoltura), per il fabbisogno dell'intera Azienda ULSS 8 Berica, come meglio descritta nel Capitolato Tecnico.

La presente procedura aperta è interamente svolta tramite un sistema telematico di proprietà di ARIA SPA, l'Azienda Regionale per l'innovazione e gli Acquisti della Regione Lombardia, denominato "SinTel" (di seguito per brevità anche solo Sistema e/o SinTel e/o Piattaforma), accessibile all'indirizzo <https://www.ariaspa.it> > sezione e-procurement Sintel, e conforme alle prescrizioni dell'art. 25 comma 2 del D.Lgs. 36/2023 e del decreto della Presidenza del Consiglio dei Ministri n. 148/2021. Tramite il sito si accede alla procedura nonché alla documentazione di gara.

L'affidamento avviene mediante procedura aperta con applicazione del criterio dell'offerta economicamente più vantaggiosa individuata sulla base del miglior rapporto qualità prezzo, ai sensi degli artt. 71 e 108 del D. Lgs. n. 36/2023.

La durata del procedimento è prevista pari a 9 mesi dalla pubblicazione del bando, salvo proroga nei casi previsti dalla legge..

Il luogo di consegna della fornitura è Vicenza - codice NUTS ITH32

CIG \_\_\_\_\_

CUI \_\_\_\_\_

**Il Responsabile unico del progetto** è il Direttore dell'UOC Provveditorato, Economato e Gestione della Logistica, dott. Sandro Possamai, mail [approvvigionamenti.gare@aulss8.veneto.it](mailto:approvvigionamenti.gare@aulss8.veneto.it).

## 1. PIATTAFORMA TELEMATICA

### 1.1 LA PIATTAFORMA TELEMATICA DI NEGOZIAZIONE - SINTEL

L'utilizzo della Piattaforma comporta l'accettazione tacita ed incondizionata di tutti i termini, le condizioni di utilizzo e le avvertenze contenute nei documenti di gara, in particolare, del Regolamento UE n. 910/2014 (di seguito Regolamento eIDAS - electronic IDentification Authentication and Signature), del decreto legislativo n. 82/2005 recante Codice dell'amministrazione digitale (CAD) e delle Linee guida dell'AGID, nonché di quanto portato a conoscenza degli utenti tramite le comunicazioni sulla Piattaforma.

L'utilizzo della Piattaforma avviene nel rispetto dei principi di autoreponsabilità e di diligenza professionale, secondo quanto previsto dall'articolo 1176, comma 2, del Codice civile.

La Stazione appaltante non assume alcuna responsabilità per perdita di documenti e dati, danneggiamento di file e documenti, ritardi nell'inserimento di dati, documenti e/o nella presentazione della domanda, malfunzionamento, danni, pregiudizi derivanti all'operatore economico, da:

- difetti di funzionamento delle apparecchiature e dei sistemi di collegamento e programmi impiegati dal singolo operatore economico per il collegamento alla Piattaforma;
- utilizzo della Piattaforma da parte dell'operatore economico in maniera non conforme al Disciplinare e a

quanto previsto nel documento denominato *Modalità tecniche di utilizzo della piattaforma Sintel*, reperibile al seguente link:

www.ariaspa.it - Home > Bandi e Convenzioni > E-procurement > Strumenti di Supporto > Guide e manuali (<https://www.ariaspa.it/wps/portal/Aria/Home/bandi-convenzioni/e-procurement/strumenti-di-supporto/guide-e-manuali>), all'interno della sezione *Operatore economico > Piattaforma Sintel > Guide per l'utilizzo*.

In caso di mancato funzionamento della Piattaforma o di malfunzionamento della stessa, non dovuti alle predette circostanze, che impediscono la corretta presentazione delle offerte, al fine di assicurare la massima partecipazione, la stazione appaltante può disporre la sospensione del termine di presentazione delle offerte per un periodo di tempo necessario a ripristinare il normale funzionamento della Piattaforma e la proroga dello stesso per una durata proporzionale alla durata del mancato o non corretto funzionamento, tenuto conto della gravità dello stesso ovvero, se del caso, può disporre di proseguire la gara in altra modalità, dandone tempestiva comunicazione sul proprio sito istituzionale [www.aulss8.veneto.it](http://www.aulss8.veneto.it) sezione "bandi e gare" (<https://www.aulss8.veneto.it/appalti/>) categoria "avvisi e bandi".

La stazione appaltante si riserva di agire in tal modo anche quando, esclusa la negligenza dell'operatore economico, non sia possibile accertare la causa del mancato funzionamento o del malfunzionamento.

Le attività e le operazioni effettuate nell'ambito della Piattaforma sono registrate e attribuite all'operatore economico e si intendono compiute nell'ora e nel giorno risultanti dalle registrazioni di sistema.

Il sistema operativo della Piattaforma è sincronizzato sulla scala di tempo nazionale di cui al decreto del Ministro dell'industria, del commercio e dell'artigianato 30 novembre 1993, n. 591, tramite protocollo NTP o standard superiore.

L'utilizzo e il funzionamento della Piattaforma avvengono in conformità a quanto riportato nel documento *Modalità tecniche di utilizzo della piattaforma Sintel*, che, anche se non materialmente allegato, costituisce parte integrante del presente disciplinare, ove sono descritte in particolare le informazioni riguardanti la Piattaforma di Intermediazione telematica, la dotazione informatica necessaria per la partecipazione alla presente procedura, la registrazione alla Piattaforma e la forma delle comunicazioni da utilizzare per la presente procedura

L'acquisto, l'installazione e la configurazione dell'*hardware*, del *software*, dei certificati digitali di firma, della casella di PEC o comunque di un indirizzo di servizio elettronico di recapito certificato qualificato, nonché dei collegamenti per l'accesso alla rete *Internet*, restano a esclusivo carico dell'operatore economico.

La Piattaforma è accessibile in qualsiasi orario dalla data di pubblicazione del bando alla data di scadenza del termine di presentazione delle offerte.

## **1.2 DOTAZIONI TECNICHE**

Ai fini della partecipazione alla presente procedura, ogni operatore economico deve dotarsi, a propria cura, spesa e responsabilità della strumentazione tecnica ed informatica conforme a quella indicata nel presente disciplinare e nel documento *Modalità tecniche di utilizzo della piattaforma Sintel* che disciplina il funzionamento e l'utilizzo della Piattaforma.

In ogni caso è indispensabile:

- a) disporre almeno di un personal computer conforme agli standard aggiornati di mercato, con connessione internet e dotato di un comune browser idoneo ad operare in modo corretto sulla Piattaforma;

- b) disporre di un sistema pubblico per la gestione dell'identità digitale (SPID) di cui all'articolo 64 del decreto legislativo 7 marzo 2005, n. 82 o di altri mezzi di identificazione elettronica per il riconoscimento reciproco transfrontaliero ai sensi del Regolamento eIDAS;
- c) avere un domicilio digitale presente negli indici di cui agli articoli 6-bis e 6-ter del decreto legislativo 7 marzo 2005, n. 82 o, per l'operatore economico transfrontaliero, un indirizzo di servizio elettronico di recapito certificato qualificato ai sensi del Regolamento eIDAS;
- d) avere da parte del legale rappresentante dell'operatore economico (o da persona munita di idonei poteri di firma) un certificato di firma digitale, in corso di validità, rilasciato da:
  - un organismo incluso nell'elenco pubblico dei certificatori tenuto dall'Agenzia per l'Italia Digitale (previsto dall'articolo 29 del decreto legislativo n. 82/05);
  - un certificatore operante in base a una licenza o autorizzazione rilasciata da uno Stato membro dell'Unione europea e in possesso dei requisiti previsti dal Regolamento n. 910/14;
  - un certificatore stabilito in uno Stato non facente parte dell'Unione europea quando ricorre una delle seguenti condizioni:
    - i. il certificatore possiede i requisiti previsti dal Regolamento n. 910/14 ed è qualificato in uno stato membro;
    - ii. il certificato qualificato è garantito da un certificatore stabilito nell'Unione Europea, in possesso dei requisiti di cui al regolamento n. 910/14;
    - iii. il certificato qualificato, o il certificatore, è riconosciuto in forza di un accordo bilaterale o multilaterale tra l'Unione Europea e paesi terzi o organizzazioni internazionali.

### 1.3 IDENTIFICAZIONE

Per poter presentare offerta è necessario accedere alla Piattaforma.

L'accesso è gratuito ed è consentito a seguito dell'identificazione dell'operatore economico.

L'identificazione avviene o mediante il sistema pubblico per la gestione dell'identità digitale di cittadini e imprese (SPID) o attraverso gli altri mezzi di identificazione elettronica per il riconoscimento reciproco transfrontaliero ai sensi del Regolamento eIDAS.

Una volta completata la procedura di identificazione, ad ogni operatore economico identificato viene attribuito un profilo da utilizzare nella procedura di gara.

Si rimanda al documento "*Registrazione e accesso*" reperibile al seguente link:

<https://www.ariaspa.it/wps/portal/Aria/Home/bandi-convenzioni/e-procurement/strumenti-di-supporto/guide-e-manuali>, all'interno della sezione *Operatore economico, Piattaforma Sintel, Guide per l'utilizzo*.

## 2. DOCUMENTAZIONE DI GARA, CHIARIMENTI E COMUNICAZIONI

### 2.1 DOCUMENTI DI GARA

La documentazione di gara comprende:

- a) bando di gara;
- b) disciplinare di gara e relativi allegati:
  - Allegato 1 – Domanda di partecipazione
  - Allegato 2 – Dichiarazioni integrative
  - Allegato 3A – Modello offerta economica senza esposizione di prezzi
  - Allegato 3B – Modello offerta economica
- c) capitolato tecnico;

- d) capitolato d'oneri;
- e) DUVRI;
- f) documento di gara unico europeo (DGUE request) in formato "xml";
- g) istruzioni operative per accedere alla Piattaforma e regole tecniche per l'utilizzo della stessa disponibili sul sito di Aria SpA al seguente link:  
<https://www.ariaspa.it/wps/portal/Aria/Home/bandi-convenzioni/e-procurement/strumenti-di-supporto/guide-e-manuali>, all'interno della sezione Operatore economico, *Piattaforma Sintel, Guide per l'utilizzo*, si segnalano in particolare i seguenti documenti:
  - "Modalità Tecniche di utilizzo della Piattaforma SinTel",
  - "Registrazione e accesso",
  - "Requisiti per l'accesso alle piattaforme Sintel e Neca",
  - "Partecipazione alle procedure di gara".

La documentazione di gara è accessibile gratuitamente, sul sito istituzionale della stazione appaltante, al seguente link <https://www.aulss8.veneto.it/appalti/> (Categoria "Avvisi e Bandi" – Tipologia "Forniture") e sulla Piattaforma Sintel al seguente link <https://www.ariaspa.it/wps/portal/Aria/Home/bandi-convenzioni/bandi-di-gara/bandi-sulla-piattaforma-sintel>

## 2.2 CHIARIMENTI

È possibile ottenere chiarimenti sulla presente procedura mediante la proposizione di quesiti scritti da inoltrare **entro e non oltre il quattordicesimo giorno antecedente la data di scadenza di presentazione delle offerte indicata nel Bando di gara**, in via telematica attraverso la sezione della Piattaforma riservata alle richieste di chiarimenti e devono essere inviate attraverso la funzione "Comunicazioni della procedura" presente sulla piattaforma SinTel, previa registrazione alla Piattaforma stessa.

Le richieste di chiarimenti e le relative risposte sono formulate esclusivamente in lingua italiana.

Le risposte alle richieste di chiarimenti presentate in tempo utile sono fornite in formato elettronico almeno **6 giorni** prima della scadenza del termine fissato per la presentazione delle offerte, mediante pubblicazione delle richieste in forma anonima e delle relative risposte sulla Piattaforma SinTel (sezione documentazione di gara) e sul profilo del committente (<https://www.aulss8.veneto.it/appalti/> >> categoria "Avvisi e Bandi").

**Si invitano i concorrenti a visionare costantemente tale sezione della Piattaforma o il sito istituzionale.**

Non viene fornita risposta alle richieste presentate con modalità diverse da quelle sopra indicate.

## 2.3 COMUNICAZIONI

Tutte le comunicazioni e gli scambi di informazioni tra stazione appaltante e operatori economici sono eseguiti in conformità con quanto disposto dal decreto legislativo n. 82/05, tramite le piattaforme di approvvigionamento digitale e, per quanto non previsto dalle stesse, mediante utilizzo del domicilio digitale estratto da uno degli indici di cui agli articoli 6-bis, 6-ter, 6-quater, del decreto legislativo n. 82/05 o, per gli operatori economici transfrontalieri, attraverso un indirizzo di servizio elettronico di recapito certificato qualificato ai sensi del Regolamento eIDAS.

In caso di malfunzionamento della piattaforma, la stazione appaltante provvederà all'invio di qualsiasi comunicazione al domicilio digitale presente negli indici di cui ai richiamati articoli 6-bis, 6-ter, 6-quater del

decreto legislativo n. 82/05.

In caso di raggruppamenti temporanei, GEIE, aggregazioni di rete o consorzi ordinari, anche se non ancora costituiti formalmente, gli operatori economici raggruppati, aggregati o consorziati eleggono domicilio digitale presso il mandatario/capofila al fine della ricezione delle comunicazioni relative alla presente procedura.

In caso di consorzi di cui all'art. 65 lett. b), c), d) del Codice, la comunicazione recapitata nei modi sopra indicati al consorzio si intende validamente resa a tutte le consorziate.

In caso di avvalimento, la comunicazione recapitata all'offerente nei modi sopra indicati si intende validamente resa a tutti gli operatori economici ausiliari.

### 3. OGGETTO DELL'APPALTO, IMPORTO E SUDDIVISIONE IN LOTTI

L'appalto è costituito da **un unico lotto** poiché la riorganizzazione degli esami diagnostici indicati nell'oggetto dell'appalto all'interno di un'unica fornitura va a soddisfare la necessità di rivedere alcuni percorsi diagnostici per aumentare la sensibilità dei test, ridurre il tempo di risposta e adeguarsi alle Linee Guida nazionali.

L'utilizzo di un'unica fornitura presenta, inoltre, il vantaggio di uniformare i test eseguiti e le procedure analitiche, di ottimizzare i tempi di impiego delle risorse umane e di attivare un unico interfacciamento al LIS (Laboratory Information System) in uso presso l'UOC di Microbiologia..

Infine, per la ricerca dei virus respiratori in biologia molecolare, la fornitura unica garantisce il rispetto del protocollo ministeriale "RespiVirNet" in conformità a quanto previsto dal Piano pandemico regionale.

Tabella 1

- Fornitura a noleggio, per la durata di 36 mesi, e relativa assistenza tecnica full risk, di un sistema completo per l'estrazione degli acidi nucleici e l'analisi PCR Real Time automatico per la diagnostica molecolare delle infezioni sessualmente trasmissibili (tamponi vagino-cervicali e urine), delle infezioni virali respiratorie (tamponi nasofaringei, broncolavaggi, escreti), delle infezioni gastrointestinali sostenute da virus e parassiti (feci) e ricerca geni di resistenza antibiotica da tamponi rettali e isolati batterici ( da coltura e emocoltura), per il fabbisogno dell'intera Azienda Ulss 8 Berica. Dovrà essere previsto un sistema (estrattore e amplificatore) come back up, anche ricondizionato. - Fornitura, per la durata di 36 mesi, dei reattivi e del materiale di consumo necessario per l'esecuzione delle procedure indicate nel capitolato tecnico	33124110-9 Sistemi diagnostici	€ 1.273.812,00
<b>A) Importo a base di gara (36 mesi)</b>		€ 1.273.812,00
<b>B) Oneri per la sicurezza da interferenze non soggetti a ribasso</b>		€ 200,00
<b>A) + B) Importo complessivo triennale</b>		€ 1.274.012,00

**L'importo complessivo è al netto di Iva.**

L'importo degli oneri per la sicurezza da interferenze indicato nel DUVRI è pari a € 200,00 Iva e/o altre imposte e contributi di legge esclusi. E' onere del fornitore, qualora rilevasse la presenza di rischi diversi e/o ulteriori proporre l'integrazione del DUVRI e/o l'integrazione dell'importo degli oneri da interferenza.

L'appalto è finanziato con fondi dell'Azienda ULSS n. 8 Berica.

Gli importi a base di gara sono comprensivi del costo triennale del noleggio e di assistenza tecnica full risk di un sistema completo per l'estrazione degli acidi nucleici e l'analisi PCR Real Time automatico, di un sistema (estrattore e amplificatore) come back up, anche ricondizionato e del costo triennale del materiale di consumo necessario per l'esecuzione dei seguenti test:

Descrizione test	n. determinazioni per anno	Stima del n. determinazioni comprensivi di calibrazioni e controlli	<b>Totale triennale</b>
Infezioni sessualmente trasmissibili	5.000	6.000	<b>18.000</b>
Infezioni respiratorie virali	6.000	7.200	<b>21.600</b>
Ricerca Geni di Resistenza Antimicrobici	9.000	10.800	<b>32.400</b>
Infezioni gastrointestinali virus e parassiti	5.000	6.000	<b>18.000</b>

### 3.2 DURATA

La durata dell'appalto (escluse le eventuali opzioni) è di 3 anni (36 mesi), con decorrenza dalla data di collaudo con esito positivo delle attrezzature, comprensivo anche dell'interfacciamento e completo di tutti gli accessori necessari all'avvio del service.

Il collaudo sarà effettuato entro 30 giorni dalla sottoscrizione del contratto.

Il fornitore dovrà procedere alla consegna e all'installazione delle apparecchiature e del materiale di consumo nei termini indicati dal capitolato d'oneri.

### 3.3 REVISIONE PREZZI

Qualora nel corso di esecuzione del contratto, al verificarsi di particolari condizioni di natura oggettiva, si determina una variazione, in aumento o in diminuzione, del costo dei beni superiore al cinque per cento, dell'importo complessivo, i prezzi sono aggiornati, nella misura dell'ottanta per cento della variazione, in relazione alle prestazioni da eseguire. Ai fini del calcolo della variazione dei prezzi si utilizza l'indice di variazione dei prezzi per le famiglie di operai ed impiegati (c.d. indice F.O.I.) elaborato dall'ISTAT.

A tal fine sarà utilizzato lo strumento RIVALUTA messo a disposizione dal medesimo ISTAT nel proprio sito web istituzionale, inserendo quale data iniziale la data di aggiudicazione o di concessione dell'ultima revisione prezzi e quale data finale l'ultimo mese disponibile.

A tal fine, le parti dovranno attivarsi comunicando tramite PEC almeno 60 giorni prima dall'inizio di ciascun anno di vigenza contrattuale a decorrere dal secondo, la propria intenzione di avvalersi della presente clausola di revisione dei prezzi. Si applicano altresì le disposizioni di cui agli artt. 9 e 60 del D.Lgs. n. 36/2023.

### 3.4 MODIFICA DEL CONTRATTO IN FASE DI ESECUZIONE

In casi eccezionali il contratto in corso di esecuzione può essere prorogato per il tempo strettamente necessario alla conclusione della procedura di individuazione del nuovo contraente, se si verificano le condizioni indicate all'articolo 120, comma 11, del Codice. In tal caso il contraente è tenuto all'esecuzione delle prestazioni oggetto del contratto agli stessi prezzi, patti e condizioni previsti nel contratto.

**Opzione di rinnovo del contratto:** la stazione appaltante si riserva di proseguire la fornitura per una durata massima pari a **2 anni (24 mesi)** ai prezzi, patti e condizioni stabiliti nel contratto o alle condizioni di mercato, ove più favorevoli, per la stazione appaltante. L'importo stimato di tale opzione è pari a **€ 849.208,00**, al netto di Iva.

Il rinnovo potrà essere disposto previo accertamento di:

- assenza di contestazioni sulla regolare esecuzione del contratto;
- assenza di mutamenti nell'organizzazione interna dell'Azienda Sanitaria;
- disponibilità delle risorse.

In ogni caso l'opzione non potrà comportare un aumento dei costi.

**Variazione fino a concorrenza del quinto dell'importo del contratto:** qualora in corso di esecuzione si renda necessario un aumento o una diminuzione delle prestazioni fino alla concorrenza del quinto dell'importo del contratto, la stazione appaltante può imporre all'appaltatore l'esecuzione alle condizioni originariamente previste. In tal caso l'appaltatore non può fare valere il diritto alla risoluzione del contratto.

Il **valore complessivo dell'affidamento** ad **€ 2.377.982,40**, al netto di Iva, così suddiviso:

Tabella 2

<b>Importo complessivo triennale (A+B)</b>	€ 1.274.012,00
Importo per l'opzione di rinnovo	€ 849.208,00
Importo massimo del quinto d'obbligo, in caso di variazioni in aumento	€ 254.762,40
<b>Valore complessivo dell'affidamento</b>	<b>€ 2.377.982,40</b>

#### **4. SOGGETTI AMMESSI IN FORMA SINGOLA E ASSOCIATA E CONDIZIONI DI PARTECIPAZIONE**

Gli operatori economici possono partecipare alla presente gara in forma singola o associata.

Ai soggetti costituiti in forma associata si applicano le disposizioni di cui agli articoli 67 e 68 del Codice.

I consorzi di cui agli articoli 65, comma 2 del Codice che intendono eseguire le prestazioni tramite i propri consorziati sono tenuti ad indicare per quali consorziati il consorzio concorre.

I consorzi di cui all'articolo 65, comma 2, lettere b) e c) sono tenuti ad indicare per quali consorziati il consorzio concorre.

Il concorrente che partecipa alla gara in una delle forme di seguito indicate è escluso nel caso in cui la stazione appaltante accerti la sussistenza di rilevanti indizi tali da far ritenere che le offerte degli operatori economici siano imputabili ad un unico centro decisionale a cagione di accordi intercorsi con altri operatori economici partecipanti alla stessa gara:

- partecipazione in più di un raggruppamento temporaneo o consorzio ordinario di concorrenti o aggregazione di operatori economici aderenti al contratto di rete (nel prosieguo, aggregazione di retisti);
- partecipazione sia in raggruppamento o consorzio ordinario di concorrenti sia in forma individuale;
- partecipazione sia in aggregazione di retisti sia in forma individuale. Tale esclusione non si applica alle retiste non partecipanti all'aggregazione, le quali possono presentare offerta, per la medesima gara, in forma singola o associata;

- partecipazione di un consorzio che ha designato un consorziato esecutore il quale, a sua volta, partecipa in una qualsiasi altra forma.

Nel caso venga accertato quanto sopra, si provvede ad informare gli operatori economici coinvolti i quali possono, entro 10 giorni, dimostrare che la circostanza non ha influito sulla gara, né è idonea a incidere sulla capacità di rispettare gli obblighi contrattuali.

Le aggregazioni di retisti di cui all'articolo 65, comma 2, lettera g) del Codice rispettano la disciplina prevista per i raggruppamenti temporanei in quanto compatibile. In particolare:

- a) nel caso in cui la rete sia dotata di organo comune con potere di rappresentanza e soggettività giuridica (cd. Rete – soggetto), l'aggregazione di retisti partecipa a mezzo dell'organo comune, che assume il ruolo del mandatario, qualora in possesso dei relativi requisiti. L'organo comune può indicare anche solo alcuni tra i retisti per la partecipazione alla gara ma deve obbligatoriamente far parte di questi;
- b) nel caso in cui la rete sia dotata di organo comune con potere di rappresentanza ma priva di soggettività giuridica (cd. Rete – contratto), l'aggregazione di retisti partecipa a mezzo dell'organo comune, che assume il ruolo del mandatario, qualora in possesso dei requisiti previsti per la mandataria e qualora il contratto di rete rechi mandato allo stesso a presentare domanda di partecipazione o offerta per determinate tipologie di procedure di gara. L'organo comune può indicare anche solo alcuni tra i retisti per la partecipazione alla gara ma deve obbligatoriamente far parte di questi;
- c) nel caso in cui la rete sia dotata di organo comune privo di potere di rappresentanza ovvero sia sprovvista di organo comune, oppure se l'organo comune è privo dei requisiti di qualificazione, l'aggregazione di retisti partecipa nella forma del raggruppamento costituito o costituendo, con applicazione integrale delle relative regole.

Per tutte le tipologie di rete, la partecipazione congiunta alle gare deve risultare individuata nel contratto di rete come uno degli scopi strategici inclusi nel programma comune, mentre la durata dello stesso dovrà essere commisurata ai tempi di realizzazione dell'appalto.

Ad un raggruppamento temporaneo può partecipare anche un consorzio di cui all'articolo 65, comma 2, lettera b), c), d).

L'impresa in concordato preventivo può concorrere anche riunita in raggruppamento temporaneo di imprese e sempre che le altre imprese aderenti al raggruppamento temporaneo di imprese non siano assoggettate ad una procedura concorsuale.

## **5. REQUISITI DI ORDINE GENERALE E ALTRE CAUSE DI ESCLUSIONE**

I concorrenti devono essere in possesso, a pena di esclusione, dei requisiti di ordine generale previsti dal Codice nonché degli ulteriori requisiti indicati nel presente articolo.

### **5.1 REQUISITI DI ORDINE GENERALE**

Le circostanze di cui all'articolo 94 del Codice sono cause di esclusione automatica.

La stazione appaltante verifica l'assenza di cause di esclusione automatiche di cui all'articolo 94 attraverso la consultazione del fascicolo virtuale dell'operatore economico (di seguito:FVOE) di cui all'articolo 24, la consultazione degli altri documenti allegati dall'operatore economico, nonché tramite l'interoperabilità con la piattaforma digitale nazionale dati di cui all'art. 50-ter del codice dell'amministrazione digitale, di cui al decreto legislativo 7 marzo 2005, n. 82 e con le banche dati delle pubbliche amministrazioni.

La sussistenza delle circostanze di cui all'articolo 95 del Codice è accertata anche previo contraddittorio con l'operatore economico.

In caso di partecipazione di consorzi di cui all'articolo 65, comma 2, lettere b) e c) del Codice, i requisiti di cui al punto 5 sono posseduti dal consorzio e dalle consorziate indicate quali esecutrici.

In caso di partecipazione di consorzi stabili di cui all'articolo 65, comma 2, lett. d) del Codice, i requisiti di cui al punto 5 sono posseduti dal consorzio, dalle consorziate indicate quali esecutrici e dalle consorziate che prestano i requisiti.

## **5.2 SELF CLEANING**

Un operatore economico che si trovi in una delle situazioni di cui agli articoli 94 e 95 del Codice, ad eccezione delle irregolarità contributive e fiscali definitivamente e non definitivamente accertate, può fornire prova di aver adottato misure (c.d. self cleaning) sufficienti a dimostrare la sua affidabilità.

Se la causa di esclusione si è verificata prima della presentazione dell'offerta, l'operatore economico indica nel modello dichiarazioni integrative (Allegato 2 al presente disciplinare) la causa ostativa e, alternativamente:

- descrive le misure adottate ai sensi dell'articolo 96, comma 6 del Codice;
- motiva l'impossibilità di adottare dette misure e si impegna a provvedere successivamente. L'adozione delle misure è comunicata alla stazione appaltante.

Se la causa di esclusione si è verificata successivamente alla presentazione dell'offerta, l'operatore economico adotta le misure di cui al comma 6 dell'articolo 96 del Codice dandone comunicazione alla stazione appaltante.

Sono considerate misure sufficienti il risarcimento o l'impegno a risarcire qualunque danno causato dal reato o dall'illecito, la dimostrazione di aver chiarito i fatti e le circostanze in modo globale collaborando attivamente con le autorità investigative e di aver adottato provvedimenti concreti, di carattere tecnico, organizzativo o relativi al personale idonei a prevenire ulteriori reati o illeciti

Se le misure adottate sono ritenute sufficienti e tempestive, l'operatore economico non è escluso. Se dette misure sono ritenute insufficienti e intempestive, la stazione appaltante ne comunica le ragioni all'operatore economico.

Non può avvalersi del self-cleaning l'operatore economico escluso con sentenza definitiva dalla partecipazione alle procedure di affidamento o di concessione, nel corso del periodo di esclusione derivante da tale sentenza.

Nel caso in cui un raggruppamento/consorzio abbia estromesso o sostituito un partecipante/esecutore interessato da una clausola di esclusione di cui agli articoli 94 e 95 del Codice, si valutano le misure adottate ai sensi dell'articolo 97 del Codice al fine di decidere sull'esclusione.

## **5.3 ALTRE CAUSE DI ESCLUSIONE**

Sono esclusi gli operatori economici che abbiano affidato incarichi in violazione dell'articolo 53, comma 16-ter, del decreto legislativo del 2001 n. 165 a soggetti che hanno esercitato, in qualità di dipendenti, poteri autoritativi o negoziali presso l'amministrazione affidante negli ultimi tre anni.

## **6. REQUISITI DI ORDINE SPECIALE E MEZZI DI PROVA**

I concorrenti devono possedere, a pena di esclusione, i requisiti previsti nei commi seguenti.

La stazione appaltante verifica il possesso dei requisiti di ordine speciale accedendo al fascicolo virtuale dell'operatore economico (FVOE 2.0).

L'operatore economico è tenuto ad inserire nel FVOE i dati e le informazioni richiesti per la comprova del requisito, qualora questi non siano già presenti nel fascicolo, o di inviarli alla stazione appaltante su richiesta di quest'ultima.

## 6.1 REQUISITI DI IDONEITÀ PROFESSIONALE

- a) Iscrizione nel Registro delle Imprese oppure nell'Albo delle Imprese artigiane per attività pertinenti con quelle oggetto della presente procedura di gara.

Per l'operatore economico di altro Stato membro, non residente in Italia: iscrizione in uno dei registri professionali o commerciali degli altri Stati membri di cui all'allegato II.11 del Codice;

Ai fini della comprova, l'iscrizione nel Registro è acquisita d'ufficio dalla stazione appaltante tramite il FVOE. Gli operatori stabiliti in altri Stati membri caricano nel fascicolo virtuale i dati e le informazioni utili alla comprova del requisito, se disponibili.

## 6.2 REQUISITI DI CAPACITÀ ECONOMICA E FINANZIARIA

Non previsti.

## 6.3 REQUISITI DI CAPACITÀ TECNICA E PROFESSIONALE

- a) **Esecuzione negli ultimi tre anni di forniture analoghe:** forniture di sistemi diagnostici di biologia molecolare e relativo materiale di consumo per un importo complessivo minimo pari ad € 1.500.000,00, eseguite nell'ultimo triennio antecedente la data di pubblicazione del bando di gara a favore di per enti sanitari pubblici e/o privati.

Per la partecipazione alla gara i concorrenti dovranno indicare nel DGUE o nelle Dichiarazioni integrative (Allegato 2 al presente disciplinare) l'elenco delle principali forniture effettuate nell'ultimo triennio con indicazione dei rispettivi importi, date e destinatari pubblici o privati.

L'aggiudicatario dovrà dare comprova del requisito mediante uno o più dei seguenti documenti:

- certificati rilasciati dall'amministrazione/ente contraente, con l'indicazione dell'oggetto, dell'importo e del periodo di esecuzione;
- contratti stipulati con le amministrazioni pubbliche, completi di copia delle fatture quietanzate ovvero dei documenti bancari attestanti il pagamento delle stesse;
- attestazioni rilasciate dal committente privato, con l'indicazione dell'oggetto, dell'importo e del periodo di esecuzione;
- contratti stipulati con privati, completi di copia delle fatture quietanzate ovvero dei documenti bancari attestanti il pagamento delle stesse.

## 6.4 INDICAZIONI SUI REQUISITI SPECIALI NEI RAGGRUPPAMENTI TEMPORANEI, CONSORZI ORDINARI, AGGREGAZIONI DI IMPRESE DI RETE, GEIE

I soggetti di cui all'articolo 65, comma 2, lettera e), f) g) e h) del Codice devono possedere i requisiti di ordine speciale nei termini di seguito indicati.

Alle aggregazioni di retisti, ai consorzi ordinari ed ai GEIE si applica la disciplina prevista per i raggruppamenti temporanei.

### Requisiti di idoneità professionale

- a) Il requisito relativo all'iscrizione nel Registro delle Imprese oppure nell'Albo delle Imprese artigiane di cui di cui al punto 6.1 deve essere posseduto:
- da ciascun componente del raggruppamento/consorzio/GEIE anche da costituire, nonché dal GEIE medesimo;
  - da ciascun componente dell'aggregazione di rete nonché dall'organo comune nel caso in cui questi abbia soggettività giuridica.

#### **Requisiti di capacità economico finanziaria**

Non previsti.

#### **Requisiti di capacità tecnico-professionale**

- a) Il requisito delle forniture analoghe di cui al precedente punto 6.3 deve essere posseduto dal raggruppamento nel complesso.

Nel caso in cui un raggruppamento abbia estromesso o sostituito un partecipante allo stesso poiché privo di un requisito di ordine speciale di cui all'articolo 100 del Codice, si valutano le misure adottate ai sensi dell'articolo 97 del Codice al fine di decidere sull'esclusione del raggruppamento.

### **6.5 INDICAZIONI PER I CONSORZI DI COOPERATIVE E DI IMPRESE ARTIGIANE E I CONSORZI STABILI**

#### **Requisiti di idoneità professionale**

- a) Il requisito relativo all'iscrizione nel Registro delle Imprese oppure nell'Albo delle Imprese artigiane di cui di cui al punto 6.1 deve essere posseduto dal consorzio e dai consorziati indicati come esecutori.

#### **Requisiti di capacità economico finanziaria e tecnico-professionale**

I consorzi di cui all'articolo 65, comma 2, lettera b) e c) del Codice, utilizzano i requisiti propri e, nel novero di questi, fanno valere i mezzi nella disponibilità delle consorziate che li costituiscono.

Per i consorzi di cui all'articolo 65, comma 2, lett. d) del Codice, i requisiti di capacità tecnica e finanziaria sono computati cumulativamente in capo al consorzio ancorché posseduti dalle singole consorziate.

Nel caso in cui un consorzio abbia estromesso o sostituito una consorziata poiché priva di un requisito di ordine speciale di cui all'articolo 100 del Codice, si valutano le misure adottate ai sensi dell'articolo 97 del Codice al fine di decidere sull'esclusione.

## **7. AVVALIMENTO**

Il concorrente può avvalersi di dotazioni tecniche, risorse umane e strumentali messe a disposizione da uno o più operatori economici ausiliari per dimostrare il possesso dei requisiti di ordine speciale di cui al punto 6 e/o per migliorare la propria offerta.

Nel contratto di avvalimento le parti specificano le risorse strumentali e umane che l'ausiliario mette a disposizione del concorrente e indicano se l'avvalimento è finalizzato ad acquisire un requisito di partecipazione o a migliorare l'offerta del concorrente, o se serve ad entrambe le finalità.

Nei casi in cui l'avvalimento sia finalizzato a migliorare l'offerta, non è consentito che alla stessa gara partecipino sia l'ausiliario che l'operatore che si avvale delle risorse da questo messe a disposizione, pena l'esclusione di entrambi i soggetti.

Ai sensi dell'articolo 372, comma 4 del codice della crisi di impresa e dell'insolvenza, per la partecipazione alla presente procedura tra il momento del deposito della domanda di cui all'articolo 40 del succitato codice e

il momento del deposito del decreto previsto dall'articolo 47 del codice medesimo è sempre necessario l'avvalimento dei requisiti di un altro soggetto. L'avvalimento non è necessario in caso di ammissione al concordato preventivo.

Il concorrente e l'ausiliario sono responsabili in solido nei confronti della stazione appaltante in relazione alle prestazioni oggetto del contratto.

Non è consentito l'avvalimento per soddisfare i requisiti di ordine generale e dell'iscrizione alla Camera di Commercio.

L'ausiliario deve:

- a) possedere i requisiti previsti dall'articolo 5 e dichiararli presentando un proprio DGUE (o nel modello dichiarazioni integrative di cui all'allegato 2 del presente disciplinare), da compilare nelle parti pertinenti;
- b) possedere i requisiti i di cui all'articolo 6 oggetto di avvalimento e dichiararli nel proprio DGUE (o nel modello dichiarazioni integrative di cui all'allegato 2 del presente disciplinare), da compilare nelle parti pertinenti;
- c) impegnarsi, verso il concorrente che si avvale e verso la stazione appaltante, a mettere a disposizione, per tutta la durata dell'appalto, le risorse (riferite a requisiti di partecipazione e/o premiali) oggetto di avvalimento

Il concorrente allega alla domanda di partecipazione il contratto di avvalimento, che deve essere nativo digitale e firmato digitalmente dalle parti, nonché le dichiarazioni dell'ausiliario. Nel caso di avvalimento finalizzato al miglioramento dell'offerta, il contratto di avvalimento è presentato nell'offerta tecnica (vedasi anche art. 15.3).

È sanabile, mediante soccorso istruttorio, la mancata produzione delle dichiarazioni dell'ausiliario.

È sanabile, mediante soccorso istruttorio, la mancata produzione del contratto di avvalimento, a condizione che il contratto sia stato stipulato prima del termine di presentazione dell'offerta e che tale circostanza sia comprovabile con data certa.

Non è sanabile la mancata indicazione delle risorse messe a disposizione dall'ausiliario in quanto causa di nullità del contratto di avvalimento.

Qualora per l'ausiliario sussistano motivi di esclusione o laddove esso non soddisfi i requisiti di ordine speciale, il concorrente sostituisce l'ausiliario entro **10 giorni** decorrenti dal ricevimento della richiesta da parte della stazione appaltante. Contestualmente il concorrente produce i documenti richiesti per l'avvalimento.

Nel caso in cui l'ausiliario si sia reso responsabile di una falsa dichiarazione sul possesso dei requisiti, la stazione appaltante procede a segnalare all'Autorità nazionale anticorruzione il comportamento tenuto dall'ausiliario per consentire le valutazioni di cui all'articolo 96, comma 15, del Codice. L'operatore economico può indicare un altro ausiliario nel termine di dieci giorni, pena l'esclusione dalla gara. La sostituzione può essere effettuata soltanto nel caso in cui non conduca a una modifica sostanziale dell'offerta. Il mancato rispetto del termine assegnato per la sostituzione comporta l'esclusione del concorrente.

## **8. SUBAPPALTO**

Il concorrente indica le prestazioni che intende subappaltare o concedere in cottimo, ai sensi dell'art. 119 del D.Lgs. 36/2023. In caso di mancata indicazione il subappalto è vietato.

Non può essere affidata in subappalto l'integrale esecuzione delle prestazioni oggetto del contratto.

L'aggiudicatario e il subappaltatore sono responsabili in solido nei confronti della stazione appaltante dell'esecuzione delle prestazioni oggetto del contratto di subappalto.

## 9. REQUISITI DI PARTECIPAZIONE E/O CONDIZIONI DI ESECUZIONE

Non previsti.

## 10. GARANZIA PROVVISORIA

L'offerta è corredata, a pena di esclusione, da una garanzia provvisoria pari al 2% del valore dell'appalto e precisamente di importo pari a € 25.476,24. Si applicano le riduzioni di cui all'articolo 106, comma 8 del Codice.

La garanzia provvisoria è costituita, a scelta del concorrente, sotto forma di cauzione o di fideiussione:

La cauzione è costituita mediante accredito, con bonifico o con altri strumenti e canali di pagamento elettronici, presso il conto:

IBAN: IT24F0200811820000003495321,

Causale: **GARA PER LA FORNITURA IN SERVICE DI UN SISTEMA DIAGNOSTICO DI BIOLOGIA MOLECOLARE PER LA DETERMINAZIONE E IL MONITORAGGIO DI INFEZIONI SESSUALMENTE TRASMISSIBILI, INFEZIONI VIRALI RESPIRATORIE, INFEZIONI GASTROENTERICHE DA VIRUS E PARASSITI E RICERCA DEI GENI DI RESISTENZA AGLI ANTIBIOTICI; CIG \_\_\_\_\_**

La fideiussione può essere rilasciata:

- da imprese bancarie o assicurative che rispondono ai requisiti di solvibilità previsti dalle leggi che ne disciplinano le rispettive attività;
- da un intermediario finanziario iscritto nell'albo di cui all'articolo 106 del decreto legislativo 1 settembre 1993, n. 385, che svolge in via esclusiva o prevalente attività di rilascio di garanzie, che è sottoposto a revisione contabile da parte di una società di revisione iscritta nell'albo previsto dall'articolo 161 del decreto legislativo 24 febbraio 1998, n. 58; e che abbia i requisiti minimi di solvibilità richiesti dalla vigente normativa bancaria assicurativa.

Gli operatori economici, prima di procedere alla sottoscrizione della garanzia, sono tenuti a verificare che il soggetto garante sia in possesso dell'autorizzazione al rilascio di garanzie mediante accesso ai seguenti siti internet:

<http://www.bancaditalia.it/compiti/vigilanza/intermediari/index.html>

<http://www.bancaditalia.it/compiti/vigilanza/avvisi-pub/garanzie-finanziarie/>

[http://www.ivass.it/ivass/imprese\\_jsp/HomePage.jsp](http://www.ivass.it/ivass/imprese_jsp/HomePage.jsp)

La garanzia fideiussoria deve essere emessa e firmata digitalmente da un soggetto in possesso dei poteri necessari per impegnare il garante.

L'operatore economico presenta una garanzia fideiussoria verificabile telematicamente presso l'emittente, indicando nella domanda il sito internet presso il quale è possibile verificare la garanzia.

La fideiussione deve:

- a) contenere espressa menzione dell'oggetto del contratto di appalto e del soggetto garantito (stazione appaltante);

- b) essere intestata a tutti gli operatori economici del costituito/constituendo raggruppamento temporaneo o consorzio ordinario o GEIE, ovvero a tutte le imprese retiste che partecipano alla gara ovvero, in caso di consorzi di cui all'articolo 65, comma 2 lettere b), c), d) del Codice, al solo consorzio;
- c) essere conforme allo schema tipo approvato con decreto del Ministro dello sviluppo economico del 16 settembre 2022 n. 193;
- d) avere validità per **270** giorni dalla data di presentazione dell'offerta;
- e) prevedere espressamente:
  1. la rinuncia al beneficio della preventiva escussione del debitore principale di cui all'articolo 1944 del Codice civile;
  2. la rinuncia ad eccepire la decorrenza dei termini di cui all'articolo 1957, secondo comma, del Codice civile;
  3. l'operatività della stessa entro quindici giorni a semplice richiesta scritta della stazione appaltante.
- f) essere corredata dall'impegno del garante a rinnovare la garanzia ai sensi dell'articolo 106, comma 5 del Codice, su richiesta della stazione appaltante per ulteriori **180** giorni, nel caso in cui al momento della sua scadenza non sia ancora intervenuta l'aggiudicazione.

In caso di richiesta di estensione della durata e validità dell'offerta e della garanzia fideiussoria, il concorrente potrà produrre nelle medesime forme di cui sopra una nuova garanzia provvisoria del medesimo o di altro garante, in sostituzione della precedente, a condizione che abbia espressa decorrenza dalla data di presentazione dell'offerta.

Ai sensi dell'art. 106, comma 8, del Codice l'importo della garanzia è ridotto nei termini di seguito indicati.

- a. Riduzione del 30% in caso di possesso della certificazione di qualità conforme alle norme europee della serie UNI CEI ISO 9000. In caso di partecipazione in forma associata, la riduzione si ottiene:
  - per i soggetti di cui all'articolo 65, comma 2, lettere e), f), g), h) del Codice solo se tutti soggetti che costituiscono il raggruppamento, consorzio ordinario o GEIE, o tutte le imprese retiste che partecipano alla gara siano in possesso della certificazione;
  - per i consorzi di cui all'articolo 65, comma 2, lettere b), c), d) del Codice, se il Consorzio ha dichiarato in fase di offerta che intende eseguire con risorse proprie, solo se il Consorzio possiede la predetta certificazione; se il Consorzio ha indicato in fase di offerta che intende assegnare parte delle prestazioni a una o più consorziate individuate nell'offerta, solo se sia il Consorzio sia la consorziata designata posseggono la predetta certificazione, o in alternativa, se il solo Consorzio possiede la predetta certificazione e l'ambito di certificazione del suo sistema gestionale include la verifica che l'erogazione della prestazione da parte della consorziata rispetti gli standard fissati dalla certificazione.
- b. Riduzione del 50% in caso di partecipazione di micro, piccole e medie imprese e di raggruppamenti di operatori economici o consorzi ordinari costituiti esclusivamente da micro, piccole e medie imprese. Tale riduzione non è cumulabile con quella indicata alla lett. a).

Per fruire delle riduzioni di cui all'articolo 106, comma 8 del Codice, il concorrente dichiara nelle dichiarazioni integrative (Allegato 2 del presente Disciplinare) il possesso delle certificazioni e inserisce copia delle certificazioni possedute qualora non già presenti nel fascicolo virtuale.

È sanabile, mediante soccorso istruttorio, la mancata presentazione della garanzia provvisoria solo a condizione che sia stata già costituita prima della presentazione dell'offerta.

Non è sanabile - e quindi è causa di esclusione - la sottoscrizione della garanzia provvisoria da parte di un soggetto non legittimato a rilasciare la garanzia o non autorizzato ad impegnare il garante.

## 11. SOPRALLUOGO

Il sopralluogo non è previsto.

## 12. PAGAMENTO DEL CONTRIBUTO A FAVORE DELL'ANAC

I concorrenti effettuano il pagamento del contributo previsto dalla legge in favore dell'Autorità Nazionale Anticorruzione per un importo pari a € **165,00** (valore gara: € 2.377.982,40 CIG \_\_\_\_\_), secondo le modalità di cui alla delibera ANAC n. 610 del 19/12/2023. Il pagamento del contributo è condizione di ammissibilità dell'offerta.

*N.B. Indicazioni operative sulle modalità di pagamento del contributo sono disponibili sul sito dell'Autorità Nazionale Anticorruzione al seguente link: <https://www.anticorruzione.it/-/portale-dei-pagamenti-di-anac>*

La stazione appaltante accerta il pagamento del contributo mediante consultazione del FVOE ai fini dell'ammissione alla gara.

Qualora il pagamento non risulti registrato nel sistema, la stazione appaltante richiede, mediante soccorso istruttorio, la presentazione della ricevuta di avvenuto pagamento. L'operatore economico che non adempia alla richiesta nel termine stabilito dalla stazione appaltante è escluso dalla procedura di gara per inammissibilità dell'offerta.

## 13. MODALITÀ DI PRESENTAZIONE DELL'OFFERTA E SOTTOSCRIZIONE DEI DOCUMENTI DI GARA

L'offerta e la documentazione relativa alla procedura devono essere presentate esclusivamente attraverso la Piattaforma. Non sono considerate valide le offerte presentate attraverso modalità diverse da quelle previste nel presente disciplinare.

L'offerta e la documentazione devono essere sottoscritte con firma digitale o altra firma elettronica qualificata o firma elettronica avanzata.

Le dichiarazioni sostitutive si redigono ai sensi degli articoli 19, 46 e 47 del decreto del Presidente della Repubblica n. 445/2000.

La documentazione presentata in copia viene prodotta ai sensi del decreto legislativo n. 82/05.

L'offerta deve **pervenire entro e non oltre il termine precisato nel bando di gara, a pena di irricevibilità**.

La Piattaforma non accetta offerte presentate dopo la data e l'orario stabiliti come termine ultimo di presentazione dell'offerta.

Per l'individuazione di data e ora di arrivo dell'offerta fa fede l'orario registrato dalla Piattaforma.

Le operazioni di inserimento sulla Piattaforma di tutta la documentazione richiesta rimangono ad esclusivo rischio del concorrente. Si invitano pertanto i concorrenti ad avviare tali attività con congruo anticipo rispetto alla scadenza prevista onde evitare la non completa e quindi mancata trasmissione dell'offerta entro il termine previsto.

Qualora si verifichi un mancato funzionamento o un malfunzionamento della Piattaforma si applica quanto previsto al punto 1.1.

Ogni operatore economico per la presentazione dell'offerta ha a disposizione una capacità pari alla dimensione massima prevista per ciascuna busta (come indicato nei successivi paragrafi).

### **13.1 REGOLE PER LA PRESENTAZIONE DELL'OFFERTA**

Fermo restando le indicazioni tecniche riportate all'articolo 1 e nei documenti "*Modalità Tecniche utilizzo Piattaforma SinTel*, e "*Partecipazione alle procedure di gara*" (reperibili al link <https://www.ariaspa.it/wps/portal/Aria/Home/bandi-convenzioni/e-procurement/strumenti-di-supporto/guide-e-manuali>, all'interno della sezione *Operatore economico, Piattaforma Sintel, Guide per l'utilizzo*), di seguito sono indicate le modalità di caricamento dell'offerta nella Piattaforma.

Gli operatori economici interessati dovranno presentare, le proprie offerte collegandosi al sito internet **www.ariaspa.it**, accedendo alla piattaforma "SinTel" ed individuando la procedura in oggetto, utilizzando gli appositi campi di ricerca resi disponibili (si vedano gli appositi manuali all'interno del sito internet [www.ariaspa.it](http://www.ariaspa.it), Home > Bandi e Convenzioni > E-procurement > Strumenti di Supporto > Guide e manuali > Operatore economico > Piattaforma Sintel).

La redazione dell'offerta dovrà avvenire seguendo le cinque diverse fasi successive dell'apposita procedura guidata di SinTel (step).

Il concorrente, tramite i percorsi di seguito descritti, compie le seguenti operazioni:

- i) caricamento sulla Piattaforma dei documenti richiesti dagli atti di gara;
- ii) invio dei medesimi unitamente a quelli generati da SinTel.

La fase i) da sola non concretizza invio dell'offerta in quanto i documenti caricati sono inseriti in uno spazio dedicato al concorrente per la scelta dei documenti da allegare e possono essere modificati da parte del concorrente medesimo.

La fase ii) concretizza, se completata, l'offerta in quanto i documenti sono stati composti nell'area dedicata al concorrente e confermati tramite anche firma degli hash riguardanti i singoli file (l'hash è un codice che identifica inequivocabilmente l'identità di tali documenti).

L'"OFFERTA" è composta da:

- A – **Documentazione amministrativa;**
- B – **Offerta tecnica;**
- C – **Offerta economica.**

**Si precisa che, prima dell'invio, tutti i file che compongono l'offerta che non siano già originariamente in formato pdf, devono essere convertiti in formato pdf (salvo diverse indicazioni).**

**La presenza di prezzi o informazioni economico-finanziarie in "buste" diverse da quella economica comporterà l'esclusione dalla gara.**

Sebbene non costituisca motivo di esclusione, si chiede ai concorrenti di allegare file aventi denominazione NON superiore a 15 caratteri e di firmare digitalmente solamente quei documenti per i quali la firma digitale è esplicitamente richiesta.

L'operatore economico ha facoltà di inserire nella Piattaforma offerte successive che sostituiscono la precedente, ovvero ritirare l'offerta presentata, nel periodo di tempo compreso tra la data e ora di inizio e la data e ora di chiusura della fase di presentazione delle offerte. La stazione appaltante considera esclusivamente l'ultima offerta presentata.

Si precisa inoltre che:

- l'offerta è vincolante per il concorrente;
- con la trasmissione dell'offerta, il concorrente accetta tutta la documentazione di gara, allegati e chiarimenti inclusi.

Al momento della ricezione delle offerte, ciascun concorrente riceve notifica del corretto recepimento della documentazione inviata all'indirizzo PEC inserito in fase di registrazione alla piattaforma Sintel.

La Piattaforma consente al concorrente di visualizzare l'avvenuta trasmissione della domanda.

Il concorrente che intenda partecipare in forma associata (per esempio raggruppamento temporaneo di imprese/Consorzi, sia costituiti che costituendi) in sede di presentazione dell'offerta indica la forma di partecipazione e indica gli operatori economici riuniti o consorziati.

SinTel consente al concorrente la predisposizione dell'offerta in momenti temporali differenti (**step 1, step 2 e step 3** del percorso guidato "Invia offerta"), attraverso il salvataggio dei dati e l'upload dei file richiesti in apposite aree della Piattaforma dedicate al singolo concorrente, fermo restando che l'invio dell'offerta completa e definitiva deve necessariamente avvenire entro la scadenza del predetto termine perentorio di presentazione dell'offerta.

#### **step 4 "Firma digitale dell'offerta"**

Lo step 4 del percorso "Invia offerta", prevede che il concorrente proceda con la sottoscrizione del "Documento d'offerta" generato da SinTel in automatico, in formato pdf,

Il concorrente dovrà obbligatoriamente:

1. scaricare dalla schermata a Sistema denominata "Firma digitale dell'offerta", il documento d'offerta in formato pdf riportante le informazioni immesse a Sistema – ma non ancora sottoscritte – quali il prezzo offerto oltre ad altre informazioni e dati immessi dal concorrente stesso;
2. sottoscrivere il predetto documento d'offerta, scaricato in formato pdf riepilogativo dell'offerta. La sottoscrizione dovrà essere effettuata tramite firma digitale dal legale rappresentante del concorrente. Si rammenta che eventuali firme multiple su detto file pdf dovranno essere apposte unicamente in modalità parallela come meglio nel documento *Modalità tecniche di utilizzo della piattaforma Sintel*;
3. allegare a Sistema il documento d'offerta in formato pdf sottoscritto di cui al precedente punto 2, quale elemento essenziale dell'offerta.

**Si rammenta che il pdf d'offerta costituisce offerta e contiene elementi essenziali della medesima. Il file scaricato non può pertanto essere modificato sotto pena d'esclusione in quanto, le eventuali modifiche costituiscono variazione di elementi essenziali.**

Le eventuali modifiche degli hash saranno segnalate dal Sistema e oggetto di valutazione da parte della commissione e, se ritenute essenziali, saranno oggetto di esclusione.

La predisposizione e il salvataggio dell'offerta da parte del concorrente nella propria area dedicata non implica l'effettivo invio dell'offerta ai fini della partecipazione.

Si specifica infatti che l'invio della medesima ai fini della procedura di gara avviene solamente al quinto ed ultimo step 5 "Riepilogo ed invio dell'offerta".

#### **Step 5 - Riepilogo ed invio dell'offerta**

Per completare la presentazione effettiva dell'offerta, allo step 5 del percorso "Invia offerta", il concorrente

dovrà cliccare sulla funzione “INVIA OFFERTA”.

Detto invio dell’offerta deve necessariamente avvenire entro la scadenza del predetto termine perentorio di presentazione dell’offerta.

Solamente con tale ultimo step l’offerta è inviata e, conseguentemente, validamente presentata; diversamente i documenti caricati permangono nello spazio dedicato del concorrente e non concretizzano offerta.

Si specifica che si concretizza invio dell’offerta solamente ad esito delle operazioni descritte e previste dal percorso “Invia offerta”. Tutti gli step del percorso “Invia offerta” devono essere completati nella sequenza stabilita dalla Piattaforma.

Alla scadenza del termine per la presentazione delle offerte, le offerte pervenute non possono essere più ritirate e sono definitivamente acquisite dal Sistema, che le mantiene segrete e riservate fino all’inizio delle operazioni di apertura e verifica della documentazione da parte dell’amministrazione

**È responsabilità dei concorrenti, in ogni caso, l’invio tempestivo e completo di quanto richiesto nel termine indicato nel bando di gara, anche atteso che la Piattaforma SinTel non accetta offerte presentate dopo la data e l’orario stabiliti come termine ultimo di presentazione delle offerte.**

Con riferimento alla procedura di invio telematico di offerta si specifica che:

- è obbligo del concorrente e buona norma di diligenza professionale del concorrente connettersi a SinTel con un congruo anticipo prima della scadenza del termine di presentazione delle offerte, in maniera tale da inserire i dati, sottomettere ed inviare i documenti correttamente e risolvere eventuali problematiche di comprensione del funzionamento della Piattaforma per tempo;
- è obbligo del concorrente e buona norma di diligenza professionale del concorrente controllare il contenuto dei documenti di gara caricati sulla piattaforma verificandone l’integrità successivamente al loro caricamento sulla Piattaforma, allo step 5 “Riepilogo ed invio dell’offerta” del percorso guidato “Invia offerta”, ma prima dell’ effettivo invio dell’offerta. È altresì possibile controllare (e, altresì, consigliato) detti documenti successivamente l’invio dell’offerta, attraverso la funzionalità “Storia offerte”, fermo restando la loro non sostituibilità dopo il decorso di tale termine e la perentorietà del termine d’offerta.

La presentazione dell’offerta mediante SinTel, infatti, è a totale ed esclusivo rischio del procedente, il quale si assume qualsiasi rischio in caso di mancata o tardiva ricezione dell’offerta medesima, dovuta, a titolo esemplificativo e non esaustivo, a malfunzionamenti/incompatibilità degli strumenti telematici utilizzati con la piattaforma SinTel, a difficoltà di connessione e trasmissione, a lentezza dei collegamenti, o a qualsiasi altro motivo, restando esclusa qualsivoglia responsabilità dell’Azienda ULSS n. 8 “Berica” ove per ritardo o disguidi tecnici o di altra natura, ovvero per qualsiasi motivo, l’offerta non pervenga entro il previsto termine perentorio di scadenza.

Aulss 8 si riserva, comunque, di adottare i provvedimenti che riterrà necessari nel caso di malfunzionamento del Sistema.

Al concorrente è richiesto di allegare, quale parte integrante dell’offerta, i documenti specificati nei successivi paragrafi. Si raccomanda la massima attenzione nell’inserire detti allegati nella sezione pertinente e, in particolare:

- di allegare i documenti richiesti;
- di non indicare o, comunque, di non fornire i dati dell’Offerta economica in sezioni diverse da quella relativa alla stessa, **pena l’esclusione** dalla procedura. L’Azienda ULSS n. 8 “Berica” non sarà responsabile per la mancata osservazione delle prescrizioni sopra descritte.

In caso di partecipazione alla procedura in forma associata, R.T.I. costituito o costituendo e Consorzio, sarà l'Impresa mandataria o designata tale ad utilizzare ed operare in Piattaforma come unico soggetto abilitato ad operare attraverso la medesima.

In merito alle diverse modalità di forma di aggregazione ed alle modalità di registrazione a SinTel per la partecipazione in forma aggregata, si rimanda a quanto indicato nel documento "*Partecipazioni alle procedure di gara*" disponibile nella piattaforma Sintel, al link <https://www.ariaspa.it/wps/portal/Aria/Home/bandi-convenzioni/e-procurement/strumenti-di-supporto/guide-e-manuali>, all'interno della sezione Operatore economico, *Piattaforma Sintel, Guide per l'utilizzo*.

**Le istanze, le dichiarazioni ex DPR 445/2000, il questionario tecnico e l'offerta economica potranno essere redatte sui modelli predisposti e messi a disposizione** sulla piattaforma SinTel e sul sito aziendale all'indirizzo <https://www.aulss8.veneto.it/appalti/> (Categoria "Avvisi e Bandi" – Tipologia "Forniture").

La documentazione amministrativa, tecnica (salvo le eccezioni ivi previste) ed economica da produrre deve essere in lingua italiana o, se redatta in lingua straniera, deve essere corredata da traduzione semplice in lingua italiana. In caso di contrasto tra testo in lingua straniera e testo in lingua italiana prevarrà la versione in lingua italiana, essendo a rischio del concorrente assicurare la fedeltà della traduzione.

In caso di mancanza, incompletezza o irregolarità della traduzione della documentazione amministrativa, si applica il soccorso istruttorio.

È consentito presentare direttamente in lingua inglese la documentazione tecnica indicata al seguente art. 15.

**L'offerta vincola il concorrente per 270 giorni dalla scadenza del termine indicato per la presentazione dell'offerta.**

Nel caso in cui alla data di scadenza della validità delle offerte le operazioni di gara siano ancora in corso, sarà richiesto agli offerenti di confermare la validità dell'offerta sino alla data indicata e di produrre un apposito documento attestante la validità della garanzia prestata in sede di gara fino alla medesima data.

Il mancato riscontro alla richiesta della stazione appaltante entro il termine fissato da quest'ultima o comunque in tempo utile alla celere prosecuzione della procedura è considerato come rinuncia del concorrente alla partecipazione alla gara.

Fino al giorno fissato per l'apertura, l'operatore economico può effettuare, tramite la Piattaforma, la richiesta di rettifica di un errore materiale contenuto nell'offerta tecnica o nell'offerta economica, di cui si sia avveduto dopo la scadenza del termine per la loro presentazione. A tal fine, richiede di potersi avvalere di tale facoltà.

A seguito della richiesta, sono comunicate all'operatore economico le modalità e i tempi con cui procedere all'indicazione degli elementi che consentono l'individuazione dell'errore materiale e la sua correzione. La rettifica è operata nel rispetto della segretezza dell'offerta e non può comportare la presentazione di una nuova offerta, né la sua modifica sostanziale.

Se la rettifica è ritenuta non accoglibile perché sostanziale, è valutata la possibilità di dichiarare l'offerta inammissibile.

\* \* \*

### **13. SOCCORSO ISTRUTTORIO**

Con la procedura di soccorso istruttorio di cui all'articolo 101 del Codice, possono essere sanate le carenze della documentazione trasmessa con la domanda di partecipazione ma non quelle della documentazione che compone l'offerta tecnica e l'offerta economica.

Con la medesima procedura può essere sanata ogni omissione, inesattezza o irregolarità della domanda di partecipazione e di ogni altro documento richiesto per la partecipazione alla procedura di gara, con esclusione della documentazione che compone l'offerta tecnica e l'offerta economica. Non sono sanabili le omissioni, le inesattezze e irregolarità che rendono assolutamente incerta l'identità del concorrente. A titolo esemplificativo, si chiarisce che:

- il mancato possesso dei prescritti requisiti di partecipazione non è sanabile mediante soccorso istruttorio ed è causa di esclusione dalla procedura di gara;
- l'omessa o incompleta nonché irregolare presentazione delle dichiarazioni sul possesso dei requisiti di partecipazione e ogni altra mancanza, incompletezza o irregolarità della domanda, sono sanabili, ad eccezione delle false dichiarazioni;
- la mancata produzione del contratto di avvalimento, della garanzia provvisoria, del mandato collettivo speciale o dell'impegno a conferire mandato collettivo può essere oggetto di soccorso istruttorio solo se i citati documenti sono preesistenti e comprovabili con data certa anteriore al termine di presentazione dell'offerta;
- il difetto di sottoscrizione della domanda di partecipazione, delle dichiarazioni richieste e dell'offerta è sanabile.

Ai fini del soccorso istruttorio è assegnato al concorrente un termine di **5 giorni** affinché siano rese, integrate o regolarizzate le dichiarazioni necessarie, indicando il contenuto e i soggetti che le devono rendere nonché la sezione della Piattaforma dove deve essere inserita la documentazione richiesta.

In caso di inutile decorso del termine, la stazione appaltante procede all'esclusione del concorrente dalla procedura.

Ove il concorrente produca dichiarazioni o documenti non perfettamente coerenti con la richiesta, la stazione appaltante può chiedere ulteriori precisazioni o chiarimenti, limitati alla documentazione presentata in fase di soccorso istruttorio, fissando un termine a pena di esclusione.

La stazione appaltante può sempre chiedere chiarimenti sui contenuti dell'offerta tecnica e dell'offerta economica e su ogni loro allegato. L'operatore economico è tenuto a fornire risposta nel termine di **5 giorni**. I chiarimenti resi dall'operatore economico non possono modificare il contenuto dell'offerta.

### **14. DOMANDA DI PARTECIPAZIONE E DOCUMENTAZIONE AMMINISTRATIVA**

#### **Step 1 - Busta Amministrativa**

L'operatore economico utilizza la Piattaforma Sintel, **step 1** del percorso guidato "Invia offerta", per allegare la seguente documentazione amministrativa:

- 1) domanda di partecipazione;
- 2) dichiarazioni integrative;
- 3) "DGUE response" in formato xml e pdf ;
- 4) eventuale procura;
- 5) garanzia provvisoria;

- 6) documento attestante il versamento del contributo all'ANAC di cui all'art. 12;
- 7) eventuale dichiarazione e documentazione in caso di operatori economici ammessi al concordato preventivo con continuità aziendale di cui all'art. 372 del d.lgs. 14/2019 come previsto al punto 14.2;
- 8) eventuale documentazione in caso di avvalimento di cui al punto 14.3;
- 9) eventuale documentazione per i soggetti associati di cui al punto 14.4;

I suddetti documenti vanno allegati a Sistema, nell'apposito campo "Documentazione amministrativa 1", in una cartella compressa (non firmata digitalmente) in formato elettronico .zip ovvero .rar ovvero .7z ovvero equivalenti software di compressione dati (si fa presente che nel caso in cui lo spazio a disposizione nella cartella "Documentazione amministrativa 1" (100 MB) non sia sufficiente, il concorrente potrà inserire la restante documentazione nell'ulteriore cartella a disposizione "Documentazione amministrativa 2").

#### **14.1 DOMANDA DI PARTECIPAZIONE, DICHIARAZIONE INTEGRATIVA, EVENTUALE PROCURA, DOCUMENTO A COMPROVA DEL PAGAMENTO DEL BOLLO**

La **domanda di partecipazione** è redatta secondo il modello di cui all'allegato n. 1 al presente disciplinare.

Nelle **Dichiarazioni integrative** alla domanda di partecipazione (allegato n. 2 al presente disciplinare) l'operatore economico dichiara la sussistenza delle cause di esclusione che si sono verificate prima della presentazione dell'offerta e indica le misure di self-cleaning adottate, oppure dimostra l'impossibilità di adottare tali misure prima della presentazione dell'offerta.

Le dichiarazioni in ordine all'insussistenza delle cause automatiche di esclusione di cui all'articolo 94 commi 1 e 2 del Codice sono rese dall'operatore economico in relazione a tutti i soggetti indicati al comma 3.

Le dichiarazioni in ordine all'insussistenza delle cause non automatiche di esclusione di cui all'articolo 98, comma 3, lettere g) ed h) del Codice sono rese dall'operatore economico in relazione ai soggetti di cui al punto precedente.

Le dichiarazioni in ordine all'insussistenza delle altre cause di esclusione sono rese in relazione all'operatore economico.

Con riferimento alle cause di esclusione di cui all'articolo 95 del Codice, il concorrente dichiara:

- le gravi infrazioni di cui all'articolo 95, comma 1, lettera a) del Codice commesse nei tre anni antecedenti la data di pubblicazione del bando di gara;
- gli atti e i provvedimenti indicati all'articolo 98 comma 6 del codice emessi nei tre anni antecedenti la data di pubblicazione del bando di gara
- tutti gli altri comportamenti di cui all'articolo 98 del Codice, commessi nei tre anni antecedenti la data di pubblicazione del bando di gara.

La dichiarazione di cui sopra deve essere resa anche nel caso di impugnazione in giudizio dei relativi provvedimenti.

L'operatore economico adotta le misure di self-cleaning che è stato impossibilitato ad adottare prima della presentazione dell'offerta e quelle relative a cause di esclusione che si sono verificate dopo tale momento.

Se l'operatore economico omette di comunicare alla stazione appaltante la sussistenza dei fatti e dei provvedimenti che possono costituire una causa di esclusione ai sensi degli articoli 94 e 95 del Codice e detti

fatti o provvedimenti non risultino nel FVOE, il triennio inizia a decorrere dalla data in cui la stazione appaltante ha acquisito gli stessi, anziché dalla commissione del fatto o dall'adozione del provvedimento.

**In caso di raggruppamento temporaneo, consorzio ordinario, aggregazione di retisti, GEIE**, il concorrente fornisce i dati identificativi (ragione sociale, codice fiscale, sede) e il ruolo di ciascun partecipante.

In caso di consorzio di cooperative, consorzio imprese artigiane o di consorzio stabile di cui all'articolo 65, comma 2, lettera b), c), d) del Codice, il consorzio indica il consorziato per il quale concorre alla gara.

**Nelle Dichiarazioni integrative** il concorrente dichiara:

- **i dati identificativi** (nome, cognome, data e luogo di nascita, codice fiscale, comune di residenza etc.) dei soggetti di cui all'articolo 94, comma 3, del Codice, ivi incluso l'amministratore di fatto, ove presente, ovvero indica la banca dati ufficiale o il pubblico registro da cui i medesimi possono essere ricavati in modo aggiornato alla data di presentazione dell'offerta;
- di non partecipare alla medesima gara contemporaneamente in forme diverse (individuale e associata; in più forme associate; in forma singola e quale consorziato esecutore di un consorzio; in forma singola e come ausiliaria di altro concorrente che sia ricorso all'avvalimento per migliorare la propria offerta). Se l'operatore economico dichiara di partecipare in più di una forma, allega la documentazione che dimostra che la circostanza non ha influito sulla gara, né è idonea a incidere sulla capacità di rispettare gli obblighi contrattuali
- di accettare, senza condizione o riserva alcuna, tutte le norme e disposizioni contenute nella documentazione gara;
- di essere edotto degli obblighi derivanti dal **Codice di comportamento** adottato dalla stazione appaltante e reperibile come indicato nell'articolo 25 del presente disciplinare rubricato "*Codice di Comportamento*" e di impegnarsi, in caso di aggiudicazione, ad osservare e a far osservare ai propri dipendenti e collaboratori, per quanto applicabile, il suddetto codice, pena la risoluzione del contratto;
- per gli operatori economici non residenti e privi di stabile organizzazione in Italia, l'impegno ad uniformarsi, in caso di aggiudicazione, alla disciplina di cui agli articoli 17, comma 2, e 53, comma 3 del decreto del Presidente della Repubblica 633/72 e a comunicare alla stazione appaltante la nomina del proprio rappresentante fiscale, nelle forme di legge;
- per gli operatori economici non residenti e privi di stabile organizzazione in Italia, il domicilio fiscale ..., il codice fiscale ..., la partita IVA ..., l'indirizzo di posta elettronica certificata o strumento analogo negli altri Stati Membri, ai fini delle comunicazioni di cui all'articolo 90 del Codice;
- di aver preso visione e di accettare il trattamento dei dati personali di cui al punto 28 "Trattamento dei dati personali".

La **domanda** e le **relative dichiarazioni** sono sottoscritte ai sensi del decreto legislativo n. 82/2005:

- dal concorrente che partecipa in forma singola;
- nel caso di raggruppamento temporaneo o consorzio ordinario o GEIE costituiti, dalla mandataria/capofila;
- nel caso di raggruppamento temporaneo o consorzio ordinario o GEIE non ancora costituiti, da tutti i soggetti che costituiranno il raggruppamento o il consorzio o il gruppo;
- nel caso di aggregazioni di retisti:
  - a. se la rete è dotata di un organo comune con potere di rappresentanza e con soggettività giuridica, ai sensi dell'articolo 3, comma 4-*quater*, del decreto legge 10 febbraio 2009, n. 5, la domanda di partecipazione deve essere sottoscritta dal solo operatore economico che riveste la funzione di organo comune;
  - b. se la rete è dotata di un organo comune con potere di rappresentanza ma è priva di soggettività giuridica, ai sensi dell'articolo 3, comma 4-*quater*, del decreto legge 10 febbraio 2009, n. 5, la domanda di

- partecipazione deve essere sottoscritta dall'impresa che riveste le funzioni di organo comune nonché da ognuno dei retisti che partecipa alla gara;
- c. se la rete è dotata di un organo comune privo del potere di rappresentanza o se la rete è sprovvista di organo comune, oppure se l'organo comune è privo dei requisiti di qualificazione richiesti per assumere la veste di mandataria, la domanda di partecipazione deve essere sottoscritta dal retista che riveste la qualifica di mandatario, ovvero, in caso di partecipazione nelle forme del raggruppamento da costituirsi, da ognuno dei retisti che partecipa alla gara.
  - nel caso di consorzio di cooperative e imprese artigiane o di consorzio stabile di cui all'articolo 65, comma 2, lettera b), c) e d) del Codice, la domanda è sottoscritta digitalmente dal consorzio medesimo.

La domanda e le relative dichiarazioni sono firmate dal legale rappresentante del concorrente o da un suo procuratore munito della relativa procura. In tal caso, il concorrente allega alla domanda copia conforme all'originale della procura. Non è necessario allegare la procura se dalla visura camerale del concorrente risulti l'indicazione espressa dei poteri rappresentativi conferiti al procuratore;

**La domanda di partecipazione** deve essere presentata nel rispetto di quanto stabilito dal Decreto del Presidente della Repubblica n. 642/72 in ordine all'assolvimento **dell'imposta di bollo**. Il pagamento della suddetta imposta del valore di € **16,00** viene effettuato tramite F24, bollo virtuale previa autorizzazione rilasciata dall'Agenzia delle Entrate o tramite il servizio @e.bollo dell'Agenzia delle Entrate o per gli operatori economici esteri tramite il pagamento del tributo con bonifico utilizzando il codice Iban IT07Y0100003245348008120501 e specificando nella causale la propria denominazione, codice fiscale (se presente) e gli estremi dell'atto a cui si riferisce il pagamento.

A comprova del pagamento, il concorrente allega la ricevuta di pagamento elettronico ovvero del bonifico bancario.

## **DGUE**

Oltre alla domanda di partecipazione (Allegato 1) e alle dichiarazioni integrative (Allegato 2), l'operatore economico dovrà presentare il "DGUE response" – compilato con le informazioni richieste e generato dal concorrente sulla base di quello reso disponibile dalla Stazione Appaltante (DGUE request) – in formato xml e pdf, sia nella versione firmata digitalmente sia nella versione priva di firma, inserendolo nella cartella "documentazione amministrativa".

### **14.2 DICHIARAZIONI DA RENDERE A CURA DEGLI OPERATORI ECONOMICI AMMESSI AL CONCORDATO PREVENTIVO CON CONTINUITÀ AZIENDALE DI CUI ALL'ARTICOLO 372 DEL DECRETO LEGISLATIVO 12 GENNAIO 2019, n. 14**

Il concorrente dichiara ai sensi degli articoli 46 e 47 del decreto del Presidente della Repubblica n. 445/2000 gli estremi del provvedimento di ammissione al concordato e del provvedimento di autorizzazione a partecipare alle gare, nonché dichiara che le altre imprese aderenti al raggruppamento non sono assoggettate ad una procedura concorsuale, ai sensi dell'articolo 95, commi 4 e 5, del decreto legislativo n. 14/2019

Il concorrente presenta una relazione di un professionista in possesso dei requisiti di cui all'articolo 2, comma 1, lettera o) del decreto legislativo succitato che attesta la conformità al piano e la ragionevole capacità di adempimento del contratto.

### **14.3 DOCUMENTAZIONE IN CASO DI AVVALIMENTO**

L'impresa ausiliaria rende le dichiarazioni sul possesso dei requisiti di ordine generale mediante compilazione delle dichiarazioni integrative alla domanda di partecipazione oppure dell'apposita sezione del DGUE.

Il concorrente, per ciascuna ausiliaria, allega:

- 1) la dichiarazione di avvalimento;
- 2) il contratto di avvalimento;

Nel caso di avvalimento finalizzato al miglioramento dell'offerta, il contratto di avvalimento è presentato nell'offerta tecnica.

#### **14.4 DOCUMENTAZIONE ULTERIORE PER I SOGGETTI ASSOCIATI**

##### **Per i raggruppamenti temporanei già costituiti**

- copia del mandato collettivo irrevocabile con rappresentanza conferito alla mandataria per atto pubblico o scrittura privata autenticata;
- dichiarazione delle parti del servizio/fornitura, ovvero della percentuale in caso di servizio/forniture indivisibili, che saranno eseguite dai singoli operatori economici riuniti o consorziati.

##### **Per i consorzi ordinari o GEIE già costituiti**

- copia dell'atto costitutivo e dello statuto del consorzio o GEIE, con indicazione del soggetto designato quale capofila;
- dichiarazione sottoscritta delle parti del servizio/fornitura, ovvero la percentuale in caso di servizi/forniture indivisibili, che saranno eseguite dai singoli operatori economici consorziati.

##### **Per i raggruppamenti temporanei o consorzi ordinari o GEIE non ancora costituiti**

- dichiarazione rese da ciascun concorrente, attestante:
  - a. a quale operatore economico, in caso di aggiudicazione, sarà conferito mandato speciale con rappresentanza o funzioni di capogruppo;
  - b. l'impegno, in caso di aggiudicazione, ad uniformarsi alla disciplina vigente con riguardo ai raggruppamenti temporanei o consorzi o GEIE ai sensi dell'articolo 68 del Codice conferendo mandato collettivo speciale con rappresentanza all'impresa qualificata come mandataria che stipulerà il contratto in nome e per conto delle mandanti/consorziate;
  - c. le parti del servizio/fornitura, ovvero la percentuale in caso di servizio/forniture indivisibili, che saranno eseguite dai singoli operatori economici riuniti o consorziati.

##### **Per le aggregazioni di retisti: se la rete è dotata di un organo comune con potere di rappresentanza e soggettività giuridica**

- copia del contratto di rete, con indicazione dell'organo comune che agisce in rappresentanza della rete.
- dichiarazione che indichi per quali imprese la rete concorre;
- dichiarazione sottoscritta con firma digitale delle parti del servizio o della fornitura, ovvero la percentuale in caso di servizio/forniture indivisibili, che saranno eseguite dai singoli operatori economici aggregati in rete.

##### **Per le aggregazioni di retisti: se la rete è dotata di un organo comune con potere di rappresentanza ma è priva di soggettività giuridica**

- copia del contratto di rete;

- copia del mandato collettivo irrevocabile con rappresentanza conferito all'organo comune;
- dichiarazione delle parti del servizio o della fornitura, ovvero la percentuale in caso di servizio/forniture indivisibili, che saranno eseguite dai singoli operatori economici aggregati in rete.

**Per le aggregazioni di imprese aderenti al contratto di rete: se la rete è dotata di un organo comune privo del potere di rappresentanza o se la rete è sprovvista di organo comune, ovvero, se l'organo comune è privo dei requisiti di qualificazione richiesti, partecipa nelle forme del raggruppamento temporaneo di imprese costituito o costituendo**

- **in caso di raggruppamento temporaneo di imprese costituito:**
  - copia del contratto di rete
  - copia del mandato collettivo irrevocabile con rappresentanza conferito alla mandataria
  - dichiarazione delle parti del servizio o della fornitura, ovvero la percentuale in caso di servizio/forniture indivisibili, che saranno eseguite dai singoli operatori economici aggregati in rete.
- **in caso di raggruppamento temporaneo di imprese costituendo:**
  - copia del contratto di rete
  - dichiarazioni, rese da ciascun concorrente aderente all'aggregazione di rete, attestanti:
    - a. a quale concorrente, in caso di aggiudicazione, sarà conferito mandato speciale con rappresentanza o funzioni di capogruppo;
    - b. l'impegno, in caso di aggiudicazione, ad uniformarsi alla disciplina vigente in materia di raggruppamenti temporanei;
    - c. le parti del servizio o della fornitura, ovvero la percentuale in caso di servizio/forniture indivisibili, che saranno eseguite dai singoli operatori economici aggregati in rete.

## 15. OFFERTA TECNICA

### Step 2 – Busta Tecnica

L'operatore economico inserisce la documentazione relativa all'offerta tecnica nella Piattaforma secondo le modalità di seguito descritte, a pena di inammissibilità dell'offerta.

Allo step 2 “Busta tecnica” del percorso guidato “Invia offerta”, il concorrente dovrà inserire a Sistema, nell'apposito campo “Documentazione Tecnica 1”, in una cartella compressa (non firmata digitalmente) - in formato elettronico .zip ovvero .rar ovvero .7z ovvero equivalenti software di compressione dati - , **tutti i documenti di seguito elencati.**

Si fa presente che nel caso in cui lo spazio a disposizione nella cartella “Documentazione Tecnica 1” (100 MB) non sia sufficiente, il concorrente potrà inserire la restante documentazione nelle ulteriori cartelle a disposizione denominate “Documentazione Tecnica 2”, “Documentazione Tecnica 3”, etc..

**L'offerta tecnica è firmata secondo le modalità previste al precedente punto 14.1 (salvo dove diversamente indicato)** e deve contenere, a pena di esclusione, i seguenti documenti:

- a) **progetto** che permetta di valutare le seguenti caratteristiche:
  1. Analisi dei flussi di lavoro
  2. Impiego del personale
  3. Tempi di preparazione strumentale e dei reagenti
  4. Tempi di avvio e chiusura giornata lavorativa
  5. Tempi manutenzione ordinarie e straordinarie e sue modalità
  6. Procedure decontaminazione e sue caratteristiche

7. Organizzazione assistenza tecnico-specialistica
  8. Tecnologia impiegata
  9. Modalità di estrazione dai vari materiali biologici per ciascun tipo di test richiesto
  10. Espressione di risultati con relative unità di misura
- b) **relazione tecnica** delle forniture offerte;
- c) in caso di avvalimento premiale, contratto di avvalimento;
- d) **schede tecniche** dei prodotti offerti (con indicazione di nome commerciale, descrizione prodotto, destinazione d'uso e classe di appartenenza, elenco gamma disponibile e relativi codici, composizione e caratteristiche di tutti i componenti dei prodotti offerti, processo di sterilizzazione adottato, codici CND e RDM, codice REF produttore e venditore);
- e) dichiarazione attestante il possesso di **certificazioni** riguardanti la conformità della strumentazione alla normativa vigente, in particolare alle norme di **sicurezza CEI** e la conformità alla normativa comunitaria;
- f) **Manuali d'uso e di istruzioni**;
- g) copia del foglietto illustrativo presente nella confezione di vendita (**IFU**) (*non firmato digitalmente*); dichiarazione **latex free**;
- h) dichiarazione del produttore attestante il possesso della **marcatura CE** e indicazione della classe di appartenenza e dell'organismo notificato che ha rilasciato la certificazione CE;
- i) dichiarazione congiunta con il "produttore" attestante la rivendita in esclusiva del materiale richiesto (in caso di prodotti distribuiti in esclusiva);
- j) dichiarazione indicante la **ditta produttrice** e lo stabilimento di produzione;
- k) Copia dell'**Offerta economica, priva delle indicazioni dei prezzi** di offerta (utilizzare il Modello di cui all'**Allegato n. 3A** al presente Disciplinare) con specificazione dei lotti di gara e i codici prodotto ai quali l'offerta si riferisce.
- l) ogni altra documentazione ritenuta utile dal concorrente ai fini della valutazione dell'offerta tecnica (*non firmata digitalmente*);

**La relazione di cui al precedente punto b) contiene una proposta tecnico-organizzativa che illustra, con riferimento ai criteri di valutazione indicati nella tabella di cui al successivo punto 17.1, i seguenti elementi:**

1	Numero minimo estrazioni acidi nucleici / PCR setup in singola seduta partendo da tubo primario del campione biologico
2	Capacità di effettuare estrazione e rilevazione in RT-PCR simultaneamente, da campione primario in una unica reazione multiplex e in completa automazione dei patogeni delle Malattie Sessualmente Trasmesse
3	Possibilità di effettuare estrazione e rilevazione in RT-PCR simultaneamente, da campione primario in una unica reazione multiplex e in completa automazione, per la ricerca dei virus respiratori maggiormente rappresentati a livello epidemiologico (Virus Influenzali A e B con sottotipi H1N1 e H3N2, virus respiratorio-sinciziale e SarS CoV-2)
4	Capacità di effettuare estrazione e rilevazione in RT-PCR simultaneamente, da campione primario in reazione multiplex e in completa automazione, per la ricerca dei geni di resistenza antibiotica

5	Possibilità di effettuare estrazione e rilevazione in RT-PCR simultaneamente, da campione primario in una unica reazione multiplex e in completa automazione, dei principali virus coinvolti nelle infezioni gastrointestinali di seguito indicati: Norovirus, Rotavirus, Adenovirus, Sapovirus e Astrovirus
6	Capacità di effettuare estrazione e rilevazione in RT-PCR simultaneamente, da campione primario in una unica reazione multiplex e in completa automazione, del maggior numero di parassiti e protozoi patogeni umani
7	Automazione e minimo intervento dell'operatore sia nella fase di estrazione degli acidi nucleici sia nella successiva fase di amplificazione
8	Possibilità dei test di prevedere una valutazione oggettiva dell'analisi mediante software dedicato che permetta l'interpretazione dei risultati relativi ai singoli campioni e controlli, nonché dell'intera seduta con validazione automatica delle curve di amplificazione e con interpretazione dei risultati immediata e univoca
9	Possibilità di utilizzare direttamente le provette primarie nella fase di estrazione degli acidi nucleici senza passaggi di materiale biologico da parte degli operatori e preparazione dei campioni
10	Presenza di reagenti pronti all'uso
11	Tracciabilità dei campioni con identificazione univoca con sistema di codice a barre (barcode) in tutte le fasi del processo

Possono essere presentati in lingua inglese i documenti di cui alle lettere e), f), g) e h).

**L'offerta tecnica deve rispettare, pena l'esclusione dalla procedura di gara, le caratteristiche minime stabilite nei documenti di gara, nel rispetto del principio di equivalenza di cui all'art. 79 e allegato II.5 del Codice.**

L'operatore economico allega una **dichiarazione firmata contenente i dettagli dell'offerta coperti da riservatezza**; indica le specifiche informazioni di carattere segreto o riservato, da valutarsi ai sensi dell'art. 98 D. Lgs n. 30/2005, dando atto dell'esistenza di eventuali brevetti con relativo numero di registrazione o di altre adeguate misure di protezione adottate, oltre che del danno conseguente all'eventuale divulgazione delle informazioni ritenute segrete/riservate.

Il concorrente a tal fine allega anche una copia firmata della relazione tecnica di cui alla lettera b) (e/o una copia dell'altra documentazione richiesta) adeguatamente oscurata nelle parti ritenute costituenti segreti tecnici e commerciali in base ai criteri indicati nel precedente paragrafo . Resta ferma la facoltà della stazione appaltante di valutare la fondatezza delle motivazioni addotte e di chiedere al concorrente di dimostrare la tangibile sussistenza di eventuali segreti tecnici e commerciali.

## 16. OFFERTA ECONOMICA

### Step 3 – Busta Economica

L'operatore economico inserisce la documentazione economica, nella Piattaforma Sintel, secondo le modalità di seguito descritte.

Allo step 3 “Busta economica” del percorso guidato “Invia offerta”, il concorrente dovrà allegare nell'apposito campo predisposto nel sistema “Documentazione Economica 1”, una cartella compressa (**non firmata digitalmente**) in formato elettronico .zip (ovvero .rar ovvero .7z ovvero equivalenti software di compressione dati), con **tutti i documenti** di seguito elencati che costituiscono parte integrante dell'offerta economica:

- I. **OFFERTA ECONOMICA DETTAGLIATA** redatta secondo lo schema di cui all'Allegato 3B al presente Disciplinare (Modello Offerta economica), in formato **pdf**, **firmata digitalmente** secondo le modalità di cui al precedente articolo 15.1.

**L'offerta economica** deve indicare, a pena di esclusione, i seguenti elementi:

- a) quotazione delle seguenti voci d'offerta, al netto di Iva, nonché degli oneri per la sicurezza dovuti a rischi da interferenze:
1. Canone offerto per il noleggio e l'assistenza tecnica per il sistema, indicando sia il canone per ciascun apparecchio (che non potrà essere pari a zero) ed il costo di interfacciamento, sia l'importo complessivo;
  2. Prezzo offerto per i reagenti e per il materiale di consumo necessario per l'esecuzione dei test indicati nel Capitolato tecnico, indicando il prezzo di ogni singolo prodotto e l'importo complessivo;
  3. Prezzo complessivo triennale offerto per la fornitura.

Verranno prese in considerazione fino a 2 cifre decimali;

Il prezzo dovrà essere espresso sia in cifre sia in lettere. In caso di discordanza tra prezzo espresso in cifre e prezzo indicato in lettere, varrà il prezzo indicato in lettere.

I prezzi si intendono onnicomprensivi di tutti gli oneri previsti dal capitolato tecnico e dal Capitolato d'oneri

- b) la stima dei costi aziendali relativi alla salute ed alla sicurezza sui luoghi di lavoro;  
c) stima dei costi della manodopera;

- II. **OFFERTA ECONOMICA DETTAGLIATA** di cui al precedente punto I **in formato excel**;

**Sono inammissibili le offerte economiche che superino l'importo a base d'asta**

Non saranno accettate offerte condizionate, né offerte parziali; inoltre, non saranno accettate offerte plurime o alternative per i prodotti offerti, pena l'esclusione della gara.

Per il presente appalto la Stazione appaltante non ha evidenziato rischi da interferenza. Qualora l'Appaltatore rilevi, al contrario, la presenza di rischi da interferenza dovrà darne atto nell'offerta economica, indicandone i relativi costi, e dovrà proporre l'integrazione delle misure di sicurezza al Direttore dell'esecuzione del contratto, per la redazione del DUVRI.

**Il concorrente dovrà infine indicare a Sistema SINTEL:**

- a. nell'apposito campo "Offerta economica", l'importo complessivo triennale offerto al netto dei costi da interferenza – espresso in Euro, IVA esclusa, con due cifre decimali e con modalità solo in cifre;
- b. nell'apposito campo "di cui costi della sicurezza afferenti l'attività svolta dall'operatore economico", i costi triennali concernenti l'adempimento delle disposizioni in materia di salute e sicurezza sui luoghi di lavoro, come previsto dall'art. 108, comma 9, del D.Lgs. 36/2023;
- c. nell'apposito campo "di cui costi del personale", i costi triennali della manodopera propri dell'operatore economico di cui all'art. 108 comma 9 D.Lgs. 36/2023;
- d. nell'apposito campo "di cui costi della sicurezza derivanti da interferenza", un importo pari a € 200,00 (duecento).

Qualora la Stazione Appaltante rilevi una discordanza tra l'importo complessivo offerto inserito in piattaforma e quanto indicato nell' Allegato 3B modello offerta economica. l'offerta verrà esclusa se ritenuta equivoca e

non certa.

## 17. CRITERIO DI AGGIUDICAZIONE

L'appalto è aggiudicato in base al criterio dell'offerta economicamente più vantaggiosa individuata sulla base del miglior rapporto qualità/prezzo.

La valutazione dell'offerta tecnica e dell'offerta economica è effettuata in base ai seguenti punteggi:

	<b>PUNTEGGIO MASSIMO</b>
Offerta tecnica	70
Offerta economica	30
<b>TOTALE</b>	<b>100</b>

### 17.1 CRITERI DI VALUTAZIONE DELL'OFFERTA TECNICA

Il punteggio dell'offerta tecnica è attribuito sulla base dei criteri di valutazione elencati nella sottostante tabella con la relativa ripartizione dei punteggi.

Nella colonna identificata con la lettera "D" vengono indicati i "Punteggi discrezionali", vale a dire i punteggi il cui coefficiente è attribuito in ragione dell'esercizio della discrezionalità spettante alla commissione giudicatrice.

Nella colonna identificata con la lettera "T" vengono indicati i "Punteggi tabellari", vale a dire i punteggi fissi e predefiniti che saranno attribuiti o non attribuiti in ragione dell'offerta o mancata offerta di quanto specificamente richiesto.

#### *Tabella dei criteri discrezionali (D) e tabellari (T) di valutazione dell'offerta tecnica*

n°	criteri di valutazione	Punti D max	Punti T max
1	Numero minimo estrazioni acidi nucleici / PCR setup in singola seduta partendo da tubo primario del campione biologico		10
	Numero estrazioni da 50 a 60	2 punti T	
	Numero estrazioni da 61 a 70	6 punti T	
	Numero estrazioni da 71 a 80	8 punti T	
	Numero estrazioni da 81 a 90	10 punti T	
	Capacità di effettuare estrazione e rilevazione in RT-PCR simultaneamente, da campione primario in una unica reazione multiplex e in completa automazione dei patogeni delle Malattie Sessualmente Trasmesse		7
	Chlamydia Trachomatis, Neisseria Gonorrhoeae, Mycoplasma Genitalium, Ureaplasma Urealyticum, Ureaplasma Parvum, Mycoplasma Hominis e Trichomonas Vaginalis in un'unica reazione	7 punti T	
	Chlamydia Trachomatis, Neisseria Gonorrhoeae, Mycoplasma Genitalium e Trichomonas Vaginalis in un'unica reazione	4 punti T	

3	Possibilità di effettuare estrazione e rilevazione in RT-PCR simultaneamente, da campione primario in una unica reazione multiplex e in completa automazione, per la ricerca dei virus respiratori maggiormente rappresentati a livello epidemiologico: Virus Influenzali A e B con sottotipi H1N1 e H3N2, virus respiratorio-sinciziale e SarS CoV-2		10
4	Capacità di effettuare estrazione e rilevazione in RT-PCR simultaneamente, da campione primario in reazione multiplex e in completa automazione, per la ricerca dei geni di resistenza antibiotica		9
	Carbapenemasi (KPC, NDM, VIM, OXA e IMP) ,Vancomicina (Van A e Van B) e ESBL (CTX-M) in un'unica reazione punti 9 T		
	Carbapenemasi (KPC, NDM, VIM, OXA e IMP) ,Vancomicina (Van A e Van B) e ESBL (CTX-M) in due reazioni punti 6 T		
	Carbapenemasi (KPC, NDM, VIM, OXA e IMP) ,Vancomicina (Van A e Van B) e ESBL (CTX-M) in tre reazioni punti 3 T		
5	Possibilità di effettuare estrazione e rilevazione in RT-PCR simultaneamente, da campione primario in una unica reazione multiplex e in completa automazione, dei principali virus coinvolti nelle infezioni gastrointestinali di seguito indicati: Norovirus, Rotavirus, Adenovirus, Sapovirus e Astrovirus		10
6	Capacità di effettuare estrazione e rilevazione in RT-PCR simultaneamente, da campione primario in una unica reazione multiplex e in completa automazione, del maggior numero di parassiti e protozoi patogeni umani	10	
7	Automazione e minimo intervento dell'operatore sia nella fase di estrazione degli acidi nucleici sia nella successiva fase di amplificazione	5	
8	Tutti i test devono prevedere una valutazione oggettiva dell'analisi mediante software dedicato che permetta l'interpretazione dei risultati relativi ai singoli campioni e controlli, nonché dell'intera seduta con validazione automatica delle curve di amplificazione e con interpretazione dei risultati immediata e univoca		3
9	Possibilità di utilizzare direttamente le provette primarie nella fase di estrazione degli acidi nucleici senza passaggi di materiale biologico da parte degli operatori e preparazione dei campioni		2
10	Presenza di reagenti pronti all'uso		2
11	Tracciabilità dei campioni con identificazione univoca con sistema di codice a barre (barcode) in tutte le fasi del processo		2
	Totale	15	55

Il concorrente è escluso dalla gara nel caso in cui consegua un punteggio inferiore alla soglia minima di sbarramento pari a 42/70, al fine di rispettare gli standard funzionali e qualitativi minimali attesi dall'amministrazione appaltante

Il superamento della soglia di sbarramento è calcolato prima della riparametrazione di cui al punto 18.4.

## 17.2 METODO DI ATTRIBUZIONE DEL PUNTEGGIO DELL'OFFERTA TECNICA

A ciascuno dei criteri discrezionali di cui alla colonna D della Tabella sovrastante è attribuito un coefficiente sulla base del seguente metodo:

- la Commissione Giudicatrice, in caso di unanimità di giudizio, in ossequio ai principi di proporzionalità e di buon andamento dell'azione amministrativa ed al fine di garantire, quindi, l'efficacia, l'efficienza, l'adeguatezza, la speditezza e l'economicità della medesima, attribuirà unitariamente nel suo complesso, un giudizio sintetico a cui corrisponde un coefficiente compreso fra 0 e 1;
- In caso di mancata unanimità di giudizio sarà verbalizzato il giudizio individuale attribuito dai singoli commissari e sarà effettuata la media dei coefficienti.

I giudizi verranno espressi dalla commissione secondo la seguente scala di valutazione:

<b>GIUDIZIO SINTETICO</b>	<b>Analisi</b>	<b>coefficiente</b>
<b>Ottimo</b>	Proposta assolutamente completa, molto dettagliata e ricca di aspetti e soluzioni elaborate anche in maniera complessa, rispondente in maniera ottimale agli standard qualitativi e prestazionali richiesti	<b>1</b>
<b>Buono</b>	Proposta ampia e corretta, abbastanza dettagliata, rispondente in maniera più che adeguata agli standard qualitativi richiesti	<b>0,8</b>
<b>Sufficiente</b>	Proposta essenziale, semplice nel dettaglio, rispondente in maniera sufficiente agli standard qualitativi e prestazionali richiesti	<b>0,6</b>
<b>Insufficiente</b>	Proposta insufficiente rispetto agli standard qualitativi e prestazionali richiesti	<b>0,4</b>
<b>Gravemente insufficiente</b>	Proposta limitata, poco dettagliata, molto semplice, rispondente in maniera scarsa agli standard qualitativi e prestazionali richiesti	<b>0,2</b>
<b>Inadeguato</b>	Senza alcuna proposta o inadeguata rispetto agli standard qualitativi e prestazionali richiesti	<b>0,00</b>

La valutazione di tutti i criteri verrà effettuata dando, altresì, particolare rilievo alla completezza della trattazione ed alla chiarezza espositiva e documentale.

Come già precedentemente evidenziato per quanto riguarda la documentazione tecnica da fornire, si evidenzia che, non essendo possibile permetterne l'integrazione al fine di rispettare i principi di legalità, buon andamento, imparzialità, "par condicio" e trasparenza, basilari in materia di gare d'appalto, una eventuale incompletezza o carenza di documentazione o insufficiente chiarezza espositiva, che non permettano alla Commissione una opportuna e precisa valutazione dell'offerta, comporteranno inevitabilmente un giudizio negativo.

Quanto agli elementi cui è assegnato un punteggio discrezionale identificato dalla colonna "D" della Tabella, il relativo punteggio è assegnato, in relazione a ciascuna offerta, secondo la seguente formula:

$$PT_i = C_{ai} \times P_a + C_{bi} \times P_b + \dots + C_{ni} \times P_{ni}$$

dove:

- $PT_i$  = *punteggio tecnico concorrente i;*  
 $C_{ai}$  = *coefficiente subcriterio di valutazione a, del concorrente i;*  
 $C_{bi}$  = *coefficiente subcriterio di valutazione b, del concorrente i;*  
 $C_{ni}$  = *coefficiente subcriterio di valutazione n, del concorrente i;*

- $P_a$  = *peso (punteggio massimo) subcriterio di valutazione a;*  
 $P_b$  = *peso (punteggio massimo) subcriterio di valutazione b;*

$$P_n = \text{peso (punteggio massimo) subcriterio di valutazione } n.$$

Quanto agli elementi cui è assegnato un punteggio tabellare identificato dalla colonna "T" della Tabella, il relativo punteggio è assegnato, automaticamente e in valore assoluto, sulla base della presenza o assenza nell'offerta, dell'elemento richiesto.

Al termine dell'attribuzione dei punteggi in base ai criteri discrezionali (D) e tabellari (T), la Commissione procederà, in relazione a ciascuna offerta, alla somma complessiva dei punteggi totalizzati in termini di qualità.

**Riparametrazione:** Al fine di non alterare i pesi stabiliti tra i vari criteri, se nel punteggio per l'offerta tecnica complessiva nessun concorrente ottiene il punteggio massimo, tale punteggio viene riparametrato attribuendo all'offerta del concorrente che ha ottenuto il punteggio complessivo più alto per l'offerta tecnica il punteggio massimo previsto e alle offerte degli altri concorrenti un punteggio proporzionale decrescente.

### 17.3 METODO DI ATTRIBUZIONE DEL PUNTEGGIO DELL'OFFERTA ECONOMICA

Quanto all'offerta economica, è attribuito all'elemento economico un punteggio calcolato tramite la seguente formula al prezzo minimo:

$$PE_i = 30 \times P_{min}/P_i$$

dove:

$PE_i$  = punteggio offerta economica del concorrente -iesimo

$P_{min}$  = prezzo più basso offerto;

$P_i$  = prezzo offerto dal concorrente i-esimo.

### 17.4 METODO PER IL CALCOLO DEI PUNTEGGI COMPLESSIVI

Il punteggio complessivo per il concorrente i-esimo è dato dalla seguente formula:

$$P_i = PT_i + PE_i$$

dove:

$P_i$  = punteggio complessivo del concorrente i-esimo

$PT_i$  = punteggio attribuito all'offerta tecnica del concorrente -iesimo

$PE_i$  = punteggio attribuito all'offerta economica del concorrente -iesimo

L'aggiudicazione avverrà a favore del concorrente che avrà ottenuto il punteggio complessivo maggiore.

## 18. COMMISSIONE GIUDICATRICE

La commissione giudicatrice è nominata dopo la scadenza del termine per la presentazione delle offerte ed è composta da un numero dispari pari a n. 3 membri, esperti nello specifico settore cui si riferisce l'oggetto del

contratto. In capo ai commissari non devono sussistere cause ostative alla nomina ai sensi dell'articolo 93 comma 5 del Codice. A tal fine viene richiesta, prima del conferimento dell'incarico, apposita dichiarazione.

La composizione della commissione giudicatrice e i curricula dei componenti sono pubblicati sul sito istituzionale nella sezione "Amministrazione trasparente" / "Bandi di gara e contratti".

La commissione giudicatrice è responsabile della valutazione delle offerte tecniche ed economiche dei concorrenti, può riunirsi con modalità telematiche che salvaguardino la riservatezza delle comunicazioni ed opera attraverso la piattaforma di approvvigionamento digitale.

Il RUP si avvale, eventualmente, dell'ausilio della commissione giudicatrice ai fini della verifica della documentazione amministrativa e dell'anomalia delle offerte

## **19. SVOLGIMENTO DELLE OPERAZIONI DI GARA**

### **La prima seduta ha luogo nel giorno e ora indicati nel Bando di gara.**

Tale seduta, se necessario, è aggiornata ad altra ora o a giorni successivi, nella data e negli orari comunicati ai concorrenti tramite la Piattaforma.

Le successive sedute sono comunicate ai concorrenti tramite la Piattaforma SINTEL.

**In considerazione del fatto che la Piattaforma SinTel garantisce la massima segretezza e riservatezza dell'offerta e dei documenti che la compongono e, altresì, la provenienza, l'identificazione e l'inalterabilità dell'offerta medesima, l'apertura delle "buste telematiche" contenenti la documentazione amministrativa, tecnica ed economica, nonché il download della relativa documentazione avverrà in sedute riservate.**

La Piattaforma consente lo svolgimento delle sessioni di gara preordinate all'esame:

- della documentazione amministrativa;
- delle offerte tecniche;
- delle offerte economiche.

La piattaforma garantisce il rispetto delle disposizioni del codice in materia di riservatezza delle operazioni e delle informazioni relative alla procedura di gara, nonché il rispetto dei principi di trasparenza.

I verbali redatti per documentare le operazioni di gara verranno pubblicati sulla piattaforma Sintel e sul sito istituzionale della Stazione Appaltante.

## **20. VERIFICA DOCUMENTAZIONE AMMINISTRATIVA**

Il Seggio di gara, costituito dal RUP o da un suo delegato e da due testimoni, accede alla documentazione amministrativa di ciascun concorrente, mentre l'offerta tecnica e l'offerta economica restano, chiuse, segrete e bloccate dal sistema, e procede a:

- a) controllare la completezza della documentazione amministrativa presentata;
- b) verificare la conformità della documentazione amministrativa a quanto richiesto nel presente disciplinare;
- c) attivare la procedura di soccorso istruttorio di cui al precedente punto 14.

Gli eventuali provvedimenti di esclusione dalla procedura di gara sono comunicati **entro 5 giorni** dalla loro adozione. È fatta salva la possibilità di chiedere agli offerenti, in qualsiasi momento nel corso della procedura, di presentare tutti i documenti complementari o parte di essi, qualora questo sia necessario per assicurare il corretto svolgimento della procedura.

## 21. VALUTAZIONE DELLE OFFERTE TECNICHE ED ECONOMICHE

La data e l'ora in cui si procede all'apertura delle offerte tecniche sono comunicate tramite la Piattaforma Sintel ai concorrenti ammessi alla presente fase di gara.

La Commissione Giudicatrice procede all'apertura delle offerte presentate.

Per mere ragioni di praticità nella profilazione dei componenti della commissione si precisa che gli stessi accederanno, per lo svolgimento delle loro funzioni alla piattaforma Sintel con le credenziali del RUP o di un Suo delegato.

La commissione giudicatrice procede all'esame e valutazione delle offerte presentate dai concorrenti e all'assegnazione dei relativi punteggi applicando i criteri e le formule indicati nel bando e nel presente disciplinare. Gli esiti della valutazione sono registrati dalla Piattaforma.

La commissione procede alla riparametrazione dei punteggi secondo quanto indicato al punto 17.2.

La commissione giudicatrice rende visibile ai concorrenti:

- a) i punteggi tecnici attribuiti alle singole offerte tecniche;
- b) le eventuali esclusioni dalla gara dei concorrenti.

Al termine delle operazioni di cui sopra la Piattaforma consente la prosecuzione della procedura ai soli concorrenti ammessi alla valutazione delle offerte economiche.

La commissione giudicatrice procede all'apertura e alla valutazione delle offerte economiche, secondo i criteri e le modalità descritte nel disciplinare e, successivamente, all'individuazione dell'unico parametro numerico finale per la formulazione della graduatoria.

Nel caso in cui le offerte di due o più concorrenti ottengano lo stesso punteggio complessivo, ma punteggi differenti per il prezzo e per tutti gli altri elementi di valutazione, è collocato primo in graduatoria il concorrente che ha ottenuto il miglior punteggio sull'offerta tecnica.

Nel caso in cui le offerte di due o più concorrenti ottengano lo stesso punteggio complessivo e gli stessi punteggi parziali per il prezzo e per l'offerta tecnica, i predetti concorrenti, su richiesta della stazione appaltante, presentano un'offerta migliorativa sul prezzo entro **5 giorni**.

La richiesta è effettuata secondo le modalità previste al 2.3.

E' collocato primo in graduatoria il concorrente che ha presentato la migliore offerta. Ove permanga l'ex aequo la commissione procede mediante sorteggio ad individuare il concorrente che verrà collocato primo nella graduatoria. La stazione appaltante comunica il giorno e l'ora del sorteggio, secondo le modalità previste al punto 2.3.

La commissione giudicatrice rende visibili ai concorrenti i prezzi offerti.

All'esito delle operazioni di cui sopra, la commissione, redige la graduatoria.

L'offerta è esclusa in caso di:

- mancata separazione dell'offerta economica dall'offerta tecnica, ovvero inserimento di elementi concernenti il prezzo nella documentazione amministrativa o nell'offerta tecnica;
- presentazione di offerte parziali, plurime, condizionate, alternative oppure irregolari in quanto non rispettano i documenti di gara, ivi comprese le specifiche tecniche, o anormalmente basse;
- presentazione di offerte inammissibili in quanto la commissione giudicatrice ha ritenuto sussistenti gli estremi per l'informativa alla Procura della Repubblica per reati di corruzione o fenomeni collusivi o ha verificato essere in aumento rispetto all'importo a base di gara;
- mancato superamento della soglia di sbarramento per l'offerta tecnica.

## **22. VERIFICA DI ANOMALIA DELLE OFFERTE**

La stazione appaltante procederà alla valutazione della congruità e sostenibilità delle offerte che presentano sia i punti relativi al prezzo, sia la somma dei punti relativi agli altri elementi di valutazione, entrambi pari o superiori ai quattro quinti dei corrispondenti punti massimi previsti dal bando di gara.

Ai fini della valutazione della congruità dell'offerta verrà valutato il rapporto tra l'importo mensile indicato a titolo di canone di noleggio e l'importo mensile indicato a titolo di assistenza tecnica.

Il valore del noleggio dovrà essere proporzionato rispetto al valore delle strumentazioni offerte.

La stazione appaltante si riserva, ai sensi dell'art. 110 del d.lgs. 36/2023, la facoltà di sottoporre a verifica un'offerta che, sulla base delle risultanze di gara e delle peculiarità del mercato di riferimento, in base anche ad altri ad elementi, ivi inclusi i costi della manodopera, appaia anormalmente bassa.

Nel caso in cui la prima migliore offerta appaia anormalmente bassa, il RUP, eventualmente avvalendosi della Commissione Giudicatrice, ne valuta la congruità, serietà, sostenibilità e realizzabilità.

Qualora tale offerta risulti anomala, si procede con le stesse modalità nei confronti delle successive offerte ritenute anormalmente basse, fino ad individuare la migliore offerta ritenuta non anomala.

Il RUP richiede al concorrente la presentazione delle spiegazioni, se del caso, indicando le componenti specifiche dell'offerta ritenute anomale.

A tal fine, assegna un termine non superiore a quindici giorni dal ricevimento della richiesta.

Il RUP, esaminate le spiegazioni fornite dall'offerente, ove le ritenga non sufficienti ad escludere l'anomalia, può chiedere, anche mediante audizione orale, ulteriori chiarimenti, assegnando un termine perentorio per il riscontro.

Il RUP esclude le offerte che, in base all'esame degli elementi forniti con le spiegazioni risultino, nel complesso, inaffidabili.

## **23. AGGIUDICAZIONE DELL'APPALTO E STIPULA DEL CONTRATTO**

La proposta di aggiudicazione è formulata in favore del concorrente che ha presentato la migliore offerta.

Qualora nessuna offerta risulti conveniente o idonea in relazione all'oggetto del contratto, la stazione appaltante può decidere, entro 30 giorni dalla conclusione delle valutazioni delle offerte, di non procedere all'aggiudicazione.

L'aggiudicazione è disposta all'esito positivo della verifica del possesso dei requisiti prescritti dal presente disciplinare ed è immediatamente efficace.

La comprova del requisito di capacità tecnica e professionale di cui al punto 6.3 è fornita mediante uno o più dei seguenti documenti:

- certificati rilasciati dall'amministrazione/ente contraente, con l'indicazione dell'oggetto, dell'importo e del periodo di esecuzione;
- contratti stipulati con le amministrazioni pubbliche, completi di copia delle fatture quietanzate ovvero dei documenti bancari attestanti il pagamento delle stesse;
- attestazioni rilasciate dal committente privato, con l'indicazione dell'oggetto, dell'importo e del periodo di esecuzione;
- contratti stipulati con privati, completi di copia delle fatture quietanzate ovvero dei documenti bancari attestanti il pagamento delle stesse.

In caso di esito negativo delle verifiche, si procede all'esclusione, alla segnalazione all'ANAC, ad incamerare la garanzia provvisoria.

Successivamente si procede a ricalcolare i punteggi e a riformulare la graduatoria procedendo, altresì, alle verifiche nei termini sopra indicati. Nell'ipotesi di ulteriore esito negativo delle verifiche si procede nei termini sopra detti, scorrendo la graduatoria.

Aulss 8 procederà alla verifica dei requisiti generali e di idoneità professionale derivante dalla iscrizione alla Camera di Commercio avvalendosi della piattaforma telematica "Banca Dati Operatori Economici del Veneto" di Net4Market - CSAMED.

A tal riguardo, gli operatori economici riceveranno dalla medesima piattaforma la richiesta di completamento o di aggiornamento dei dati necessari a consentire le verifiche del possesso dei prescritti requisiti che dovrà essere dagli stessi riscontrata nel più breve tempo possibile.

La verifica dei requisiti di idoneità professionale e di capacità tecnica professionale avverrà mediante presentazione dei documenti a comprova indicati negli artt. 6.1 e 6.3.

Aulss 8 si riserva di dare corso all'aggiudicazione anche nel caso di unica offerta purché ritenuta congrua e idonea.

Si precisa inoltre che si potrà sospendere, re-indire e/o non aggiudicare la gara in presenza di adeguate motivazioni.

La Deliberazione di aggiudicazione verrà comunicata ai concorrenti all'interno dell'area "Comunicazioni procedura" di Sintel e tale comunicazione avrà valenza legale ai sensi dell'art 90 del Codice.

Il contratto è stipulato non prima di 32 giorni dall'invio dell'ultima delle comunicazioni del provvedimento di aggiudicazione e comunque entro **60 giorni** dall'aggiudicazione, salvo quanto previsto dall'articolo 18 comma 2 del Codice.

La garanzia provvisoria dell'aggiudicatario è svincolata automaticamente al momento della stipula del contratto; la garanzia provvisoria degli altri concorrenti è svincolata con il provvedimento di aggiudicazione e perde, in ogni caso, efficacia entro 30 giorni dall'aggiudicazione.

All'atto della stipulazione del contratto, l'aggiudicatario deve presentare la garanzia definitiva da calcolare sull'importo contrattuale, secondo le misure e le modalità previste dall'articolo 117 del Codice.

Se la stipula del contratto non avviene nel termine per fatto della stazione appaltante, l'aggiudicatario può farne constatare il silenzio inadempimento o, in alternativa, può sciogliersi da ogni vincolo mediante atto notificato. All'aggiudicatario non spetta alcun indennizzo, salvo il rimborso delle spese contrattuali.

Se la stipula del contratto non avviene nel termine fissato per fatto dell'aggiudicatario può costituire motivo di revoca dell'aggiudicazione.

La mancata o tardiva stipula del contratto al di fuori delle ipotesi predette, costituisce violazione del dovere di buona fede, anche in pendenza di contenzioso.

L'aggiudicatario deposita, prima o contestualmente alla sottoscrizione del contratto di appalto, i contratti continuativi di cooperazione, servizio e/o fornitura di cui all'articolo 119, comma 3, lett. d) del Codice.

L'affidatario comunica, per ogni sub-contratto che non costituisce subappalto, l'importo e l'oggetto del medesimo, nonché il nome del sub-contraente, prima dell'inizio della prestazione.

Il contratto è stipulato in modalità elettronica mediante scrittura privata.

Sono a carico dell'aggiudicatario tutte le spese contrattuali, gli oneri fiscali quali imposte e tasse - ivi comprese quelle di registro ove dovute - relative alla stipulazione del contratto.

In caso di interpello a seguito di risoluzione/recesso del contratto in corso di esecuzione, il nuovo affidamento avviene alle condizioni proposte dall'operatore economico interpellato, ai sensi dell'art. 124 comma 2 del Codice.

## **24. OBBLIGHI RELATIVI ALLA TRACCIABILITÀ DEI FLUSSI FINANZIARI**

Il contratto d'appalto è soggetto agli obblighi in tema di tracciabilità dei flussi finanziari di cui alla legge 13 agosto 2010, n. 136.

L'affidatario deve comunicare alla stazione appaltante:

- gli estremi identificativi dei conti correnti bancari o postali dedicati, con l'indicazione dell'opera/servizio/fornitura alla quale sono dedicati;
- le generalità e il codice fiscale delle persone delegate ad operare sugli stessi;
- ogni modifica relativa ai dati trasmessi.

La comunicazione deve essere effettuata entro sette giorni dall'accensione del conto corrente ovvero, nel caso di conti correnti già esistenti, dalla loro prima utilizzazione in operazioni finanziarie relative ad una commessa pubblica. In caso di persone giuridiche, la comunicazione deve essere sottoscritta da un legale rappresentante ovvero da un soggetto munito di apposita procura. L'omessa, tardiva o incompleta comunicazione degli elementi informativi comporta, a carico del soggetto inadempiente, l'applicazione di una sanzione amministrativa pecuniaria da 500 a 3.000 euro.

Il mancato adempimento agli obblighi previsti per la tracciabilità dei flussi finanziari relativi all'appalto comporta la risoluzione di diritto del contratto.

In occasione di ogni pagamento all'appaltatore o di interventi di controllo ulteriori si procede alla verifica dell'assolvimento degli obblighi relativi alla tracciabilità dei flussi finanziari.

Il contratto è sottoposto alla condizione risolutiva in tutti i casi in cui le transazioni siano state eseguite senza avvalersi di banche o di Società Poste Italiane S.p.a. o anche senza strumenti diversi dal bonifico bancario o postale che siano idonei a garantire la piena tracciabilità delle operazioni per il corrispettivo dovuto in dipendenza del presente contratto.

## **25. CODICE DI COMPORTAMENTO**

Nello svolgimento delle attività oggetto del contratto di appalto, l'aggiudicatario deve uniformarsi ai principi e, per quanto compatibili, ai doveri di condotta richiamati nel Decreto del Presidente della Repubblica 16 aprile 2013 n. 62 e nel codice di comportamento di questa stazione appaltante e nel Piano Triennale di Prevenzione della Corruzione e della Trasparenza, nonché nella sottosezione Rischi corruttivi e trasparenza del PIAO.

In seguito alla comunicazione di aggiudicazione e prima della stipula del contratto, l'aggiudicatario ha l'onere di prendere visione dei predetti documenti pubblicati sul sito della stazione appaltante ai seguenti link:

<https://www.aulss8.veneto.it/amm-trasparente/codice-disciplinare-e-codice-di-condotta/>

<https://www.aulss8.veneto.it/amm-trasparente/piano-triennale-per-la-prevenzione-della-corruzione-e-della-trasparenza/>

<https://www.aulss8.veneto.it/azienda/piano-integrato-di-attivita-e-organizzazione-piao/>

## **26. ACCESSO AGLI ATTI**

L'accesso agli atti della procedura è assicurato in modalità digitale mediante acquisizione diretta dei dati e delle informazioni inseriti nelle piattaforme di e-procurement, nel rispetto di quanto previsto dall'articolo 35 del Codice e dalle vigenti disposizioni in materia di diritto di accesso ai documenti amministrativi, secondo le modalità indicate all'articolo 36 del Codice.

## **27. DEFINIZIONE DELLE CONTROVERSIE**

Per le controversie derivanti dalla presente procedura di gara è competente il Tribunale Amministrativo Regionale per il Veneto.

Trova applicazione la disciplina di cui all'articolo 215 del Codice relativamente al collegio consultivo tecnico formato secondo le modalità di cui all'allegato V.2 del Codice, al fine di prevenire le controversie o consentire la rapida risoluzione delle stesse o delle dispute tecniche di ogni natura che possano insorgere nell'esecuzione del contratto. I costi sono ripartiti tra le parti.

Il collegio è costituito da n.3 membri.

## **28. TRATTAMENTO DEI DATI PERSONALI**

I dati raccolti sono trattati e conservati ai sensi del Regolamento UE n. 2016/679 relativo alla protezione delle persone fisiche con riguardo al trattamento dei dati personali, nonché alla libera circolazione di tali dati, del decreto legislativo 30 giugno 2003, n. 196 recante il "Codice in materia di protezione dei dati personali" e ss mm e ii, del decreto della Presidenza del Consiglio dei Ministri n. 148/21 e dei relativi atti di attuazione e del Regolamento dell'Azienda ULSS 8 in materia di protezione dei dati personali reperibile al seguente link

<https://www.aulss8.veneto.it/privacy-policy/>.

Si rinvia all'art. 30 del Capitolato d'onori.

*Allegati:*

*Allegato 1 – Domanda di partecipazione*

*Allegato 2 – Dichiarazioni integrative*

*Allegato 3A – Modello offerta economica senza esposizione di prezzi*

*Allegato 3B – Modello offerta economica*

Modello Domanda di partecipazione

Al Direttore Generale  
Azienda ULSS 8 Berica  
Viale Rodolfi, 37  
36100 Vicenza

**DOMANDA DI PARTECIPAZIONE**

**ALLA GARA EUROPEA A PROCEDURA APERTA PER L'AFFIDAMENTO PER LA FORNITURA / SERVIZIO DI FORNITURA IN SERVICE DI UN SISTEMA DIAGNOSTICO DI BIOLOGIA MOLECOLARE PER LA DETERMINAZIONE E IL MONITORAGGIO DI INFEZIONI SESSUALMENTE TRASMISSIBILI, INFEZIONI VIRALI RESPIRATORIE, INFEZIONI GASTROENTERICHE DA VIRUS E PARASSITI E RICERCA DEI GENI DI RESISTENZA AGLI ANTIBIOTICI PER L' U.O.C. DI MICROBIOLOGIA DELL'OSPEDALE SAN BORTOLO DI VICENZA**

CIG N. \_\_\_\_\_

Il sottoscritto....., nato a..... Prov. ...., il....., C.F....., residente a ..... Prov....., Via ..... n. ...., nella sua qualità di.....(se procuratore, allegare copia della relativa procura notarile, generale o speciale, da cui si evincono i poteri di rappresentanza) dell'impresa....., con sede legale a..... Prov..... Via.....n. ...., iscritta al Registro delle Imprese tenuto presso la CCIAA di..... al n..... REA ..... C.F. Impresa....., P. IVA ..... Fax ..... PEC..... CCNL applicato e relativo codice alfanumerico unico..... Iscrizione Inps..... Iscrizione Inail..... Dimensione aziendale..... Ufficio dell'Agenzia delle Entrate competente per le verifiche di regolarità fiscale..... referente per la gara (Nome e cognome)..... Tel/Cell.....e-mail.....

**CHIEDE DI PARTECIPARE**

alla procedura di gara sopra indicata, per i seguenti lotti:....., nelle forme di seguito indicate (barrare la/e parte/i di interesse):

- come imprenditore individuale, anche artigiano, di cui all'art. art. 65, comma 2 lett. a) del D. Lgs. 36/2023);
- come società, anche cooperativa, di cui all'art. art. 65, comma 2 lett. a) del D. Lgs. 36/2023);
- come consorzio fra società cooperative di produzione e lavoro di cui alla L. 422/1909, e del d.lgs. del Capo Provvisorio dello Stato n. 1557/1947 e s.m.i., ai sensi dell'art. 65, comma 2 lett. b) del D. Lgs. 36/2023

Modello Domanda di partecipazione

e di concorrere

- in nome e per conto proprio
- per i seguenti consorziati (*indicare ragione sociale, C.F. e P.IVA, sede legale*):  
capofila.....  
che esegue l'appalto per la seguente quota/categoria:.....  
consorziata.....  
che esegue l'appalto per la seguente quota/categoria:.....  
consorziata.....  
che esegue l'appalto per la seguente quota/categoria:.....

- come consorzio tra imprese artigiane, previsto dalla L. 443/1985, ai sensi dell'art. 65, comma 2 lett. c) del D. Lgs. 36/2023

e di concorrere

- in nome e per conto proprio
- per i seguenti consorziati (*indicare ragione sociale, C.F. e P.IVA, sede legale*):  
capofila.....  
che esegue l'appalto per la seguente quota/categoria:.....  
consorziata.....  
che esegue l'appalto per la seguente quota/categoria:.....  
consorziata.....  
che esegue l'appalto per la seguente quota/categoria:.....

- come consorzio stabile, anche in forma di società consortile ex art. 2615-ter c.c., ai sensi dell'art. 65, comma 2 lett. d) del D. Lgs. 36/2023

e di concorrere

- in nome e per conto proprio
- per i seguenti consorziati (*indicare ragione sociale, C.F. e P.IVA, sede legale*):  
capofila.....

Modello Domanda di partecipazione

che esegue l'appalto per la seguente quota/categoria:.....

consorziata.....

che esegue l'appalto per la seguente quota/categoria:.....

consorziata.....

che esegue l'appalto per la seguente quota/categoria:.....

- o come raggruppamento temporaneo di imprese, di cui all'art. 65, comma 2, lett. e) del D.lgs 36/2023

- o costituito

- o costituendo

tra gli operatori economici (*indicare ragione sociale, C.F. e P.IVA, sede legale*):

mandataria.....

che esegue l'appalto per la seguente quota/categoria:.....

quota parte posseduta dei requisiti di capacità economica e finanziaria e di capacità tecnica e professionale richiesti per la partecipazione:.....

mandante.....

che esegue l'appalto per la seguente quota/categoria:.....

quota parte posseduta dei requisiti di capacità economica e finanziaria e di capacità tecnica e professionale richiesti per la partecipazione:.....

mandante.....

che esegue l'appalto per la seguente quota/categoria:.....

quota parte posseduta dei requisiti di capacità economica e finanziaria e di capacità tecnica e professionale richiesti per la partecipazione:.....

- o come consorzio ordinario, di cui all'art. 65, comma 2, lett. f) del D.lgs 36/2023

- o costituito

- o costituendo

Modello Domanda di partecipazione

e di concorrere

- in nome e per conto proprio
- per i seguenti consorziati/consorziandi esecutori (*indicare ragione sociale, C.F. e P.IVA, sede legale*):

capofila.....

che esegue l'appalto per la seguente quota/categoria:.....

quota parte posseduta dei requisiti di capacità economica e finanziaria e di capacità tecnica e professionale richiesti per la partecipazione:.....

consorzianda.....

che esegue l'appalto per la seguente quota/categoria:.....

quota parte posseduta dei requisiti di capacità economica e finanziaria e di capacità tecnica e professionale richiesti per la partecipazione:.....

consorzianda.....

che esegue l'appalto per la seguente quota/categoria:.....

quota parte posseduta dei requisiti di capacità economica e finanziaria e di capacità tecnica e professionale richiesti per la partecipazione:.....

- come aggregazione tra imprese aderenti ad un contratto di rete, di cui 65, comma 2, lett. g) del D.lgs 36/2023
  - dotata di organo comune con poteri di rappresentanza e con soggettività giuridica
  - dotata di organo comune con poteri di rappresentanza, ma priva di soggettività giuridica
  - dotata di organo comune privo di potere di rappresentanza o sprovvista di organo comune o con organo comune privo dei requisiti di qualificazione richiesti per assumere la veste di mandataria,

e di concorrere per i seguenti operatori economici esecutori (*indicare ragione sociale, C.F. e P.IVA, sede legale*):

mandataria.....

che esegue l'appalto per la seguente quota/categoria:.....

Modello Domanda di partecipazione

quota parte posseduta dei requisiti di capacità economica e finanziaria e di capacità tecnica e professionale richiesti per la partecipazione:.....

mandante.....

che esegue l'appalto per la seguente quota/categoria:.....

quota parte posseduta dei requisiti di capacità economica e finanziaria e di capacità tecnica e professionale richiesti per la partecipazione:.....

mandante.....

che esegue l'appalto per la seguente quota/categoria:.....

quota parte posseduta dei requisiti di capacità economica e finanziaria e di capacità tecnica e professionale richiesti per la partecipazione:.....

- o come soggetto che ha stipulato il contratto di GEIE, di cui all'65, comma 2, lett. h) del D.lgs 36/2023

e di concorrere per i seguenti operatori economici esecutori (*indicare ragione sociale, C.F. e P.IVA, sede legale*):

mandataria.....

che esegue l'appalto per la seguente quota/categoria:.....

quota parte posseduta dei requisiti di capacità economica e finanziaria e di capacità tecnica e professionale richiesti per la partecipazione:.....

mandante.....

che esegue l'appalto per la seguente quota/categoria:.....

quota parte posseduta dei requisiti di capacità economica e finanziaria e di capacità tecnica e professionale richiesti per la partecipazione:.....

mandante.....

che esegue l'appalto per la seguente quota/categoria:.....

quota parte posseduta dei requisiti di capacità economica e finanziaria e di capacità tecnica e professionale richiesti per la partecipazione:.....

**DICHIARA CHE**

Modello Domanda di partecipazione

- il domicilio digitale presente negli indici di cui agli articoli 6-bis e 6-ter e 6-quater del decreto legislativo n. 82/05 è il seguente:

.....

OPPURE

- [per gli operatori economici transfrontalieri] l'indirizzo di servizio elettronico di recapito certificato qualificato ai sensi del Regolamento Eidas è il seguente:

.....

OPPURE

- l'operatore economico non è presente negli indici di cui agli articoli 6-bis e 6-ter del D.lgs. n. 82/2005 ed elegge domicilio digitale speciale nell'apposita area della Piattaforma telematica

SINTEL

**Commentato [FS1]:** Verificare possibilità domiciliazione in piattaforma per il 2024

**Commentato [LT2R1]:** Da manuale Sintel, è possibile

#### DICHIARA INOLTRE CHE

Ha assolto al pagamento dell'imposta di bollo (marca da bollo di € 16,00) in una delle seguenti modalità (art. 15.1 del Disciplinare di gara):

Il pagamento della suddetta imposta del valore di € 16,00 viene effettuato tramite F24, o per gli operatori economici esteri tramite il pagamento del tributo con bonifico utilizzando il codice Iban IT07Y0100003245348008120501 e specificando nella causale la propria denominazione sociale, codice fiscale (se presente) e gli estremi della gara a cui si riferisce il pagamento (con indicazione del CIG).

**A comprova del pagamento, il concorrente allega la ricevuta di pagamento elettronico ovvero del bonifico bancario.**

*N.B. 1 Il presente documento va firmato digitalmente.*

*N.B. 2 In caso di partecipazione plurisoggettiva, vedere le prescrizioni di cui all'art. 14.1 del Disciplinare.*

**GARA EUROPEA A PROCEDURA APERTA PER LA  
FORNITURA IN SERVICE DI SISTEMI DIAGNOSTICI DI BIOLOGIA MOLECOLARE  
PER LA DETERMINAZIONE E IL MONITORAGGIO DI INFEZIONI SESSUALMENTE  
TRASMISSIBILI, INFEZIONI VIRALI RESPIRATORIE, INFEZIONI  
GASTROENTERICHE DA VIRUS E PARASSITI E RICERCA DEI GENI DI RESISTENZA  
AGLI ANTIBIOTICI PER L' U.O.C. DI MICROBIOLOGIA DELL'OSPEDALE SAN  
BORTOLO DI VICENZA.**

CIG \_\_\_\_\_

**Dichiarazione sostitutiva di atto di notorietà ad integrazione della Domanda di partecipazione  
ex artt. 46 e 47 del D.P.R. 445/2000**

Il/La sottoscritto/a \_\_\_\_\_ nato a \_\_\_\_\_  
il \_\_\_\_\_ in qualità di \_\_\_\_\_  
dell'operatore economico \_\_\_\_\_  
con sede legale in: via/piazza \_\_\_\_\_  
Comune \_\_\_\_\_ Prov. \_\_\_\_\_  
Codice fiscale \_\_\_\_\_ Partita IVA \_\_\_\_\_  
Iscrizione al Registro delle Imprese N. \_\_\_\_\_ di \_\_\_\_\_  
Persone di contatto (*nominativo e numero di telefono*) \_\_\_\_\_

**consapevole della responsabilità e delle conseguenze civili e penali previste in caso di dichiarazioni mendaci e/o formazione od uso di atti falsi, richiamate dall'art. 76 del D.P.R. n. 445/2000**

*(barrare i punti elenco e/o le alternative non pertinenti)*

**DICHIARA**

- a.** di essere iscritto alla Camera di Commercio, Industria, Artigianato e Agricoltura di \_\_\_\_\_  
con il seguente oggetto sociale \_\_\_\_\_  
numero e data di iscrizione \_\_\_\_\_ forma giuridica \_\_\_\_\_  
CCNL applicato \_\_\_\_\_  
Relative lavorazioni/attività \_\_\_\_\_
- b.** che il numero dei dipendenti impiegati alla data di presentazione della domanda è pari a : \_\_\_\_\_ e che  
l'operatore economico **è/non è** una microimpresa, oppure un'impresa piccola o media;
- c.** di aver assolto agli obblighi di cui alla legge n. 68/1999 ed essere in regola con quanto previsto dall'art. 17  
della medesima legge;

*oppure*

di non essere tenuto alla disciplina della legge 68/99 perché.....

- d.** di accettare integralmente, senza condizione o riserva alcuna, tutte le norme e disposizioni contenute nel Bando di Gara, nel Disciplinare di Gara e relativi allegati, nel Capitolato Tecnico, nel Capitolato d'oneri e in caso di aggiudicazione, i requisiti particolari per l'esecuzione del contratto se previsti;
- e.** che **non** ricorrono **le cause automatiche** di esclusione dalle gare per l'affidamento di contratti pubblici di cui all'art. 94 commi 1 e 2 del D.Lgs. 36/2023, per nessuno dei soggetti indicati al comma 3 dello stesso articolo, dichiarando ai fini dell'identificazione dei soggetti di cui sopra che:
- 1.** il titolare dell'impresa individuale / il socio amministratore delle s.n.c. / i soci accomandatari delle s.a.s. / i membri del consiglio di amministrazione cui sia stata conferita la legale rappresentanza / gli institori / i procuratori generali / i componenti degli organi con poteri di direzione o di vigilanza / i soggetti muniti di poteri di rappresentanza, di direzione o di controllo / il direttore tecnico / il socio unico persona fisica / l'amministratore di fatto **attualmente in carica** è/sono:<sup>1</sup>

Nome e cognome	Data e luogo di nascita	Codice Fiscale	Carica ricoperta

- 2.** il socio unico persona giuridica è:

Ragione sociale	Sede legale	Codice Fiscale	Partita IVA

gli amministratori del socio unico persona giuridica attualmente in carica sono:

Nome e cognome	Data e luogo di nascita	Codice Fiscale	Carica ricoperta

<sup>1</sup> Cancellare le diciture che non interessano.

i dati anagrafici di tutti i soggetti indicati al commi 3 e 4 dell'art 94 **ivi incluso l'amministratore di fatto, ove presente**, aggiornati alla data di presentazione dell'offerta possono essere ricavati dalla banca dati ufficiale e/ o il pubblico registro (quali a titolo esemplificativo C.C.I.A.A) sotto riportato:

---

---

*oppure*

non essendo tali dati reperibili in banche dati consultabili, i dati anagrafici dei soggetti sopra indicati sono sotto riportati:

---

---

*oppure*

che nei confronti del/dei soggetto/i sotto citati, relativamente al ruolo ricoperto in azienda di cui ai commi 3 e 4 dell'art. 94 del D.Lgs. 36/2023, ricorrono le cause di esclusione dalle gare per l'affidamento di contratti pubblici di cui all'art. 94 commi 1 e 2 del D.Lgs. 36/2023, come di seguito riportato:

---

---

**f.** che **non** ricorrono **le cause non automatiche** di esclusione dalle gare per l'affidamento di contratti pubblici di cui all'art. 98 comma 3 lett. g) e h ) del D.Lgs. 36/2023, per nessuno dei soggetti di cui al punto precedente

*oppure*

che nei confronti del/dei soggetto/i sotto citati, relativamente al ruolo ricoperto in azienda di cui ai commi 3 e 4 dell'art. 94 del D.Lgs. 36/2023, ricorrono le cause non automatiche di esclusione dalle gare per l'affidamento di contratti pubblici di cui all'art. 98 comma 3 lett. g) e h ) del D.Lgs. 36/2023, come di seguito riportato:

---

---

**g.** che non ricorrono nei confronti dell'operatore economico le cause di esclusione di cui all'art. 94 comma 5 lett. a), b), e), f)

*oppure*

che, ricorrendo le cause di esclusione di cui all'art. 94, comma 5 lett. a), b), c), e), f), se ne riportano di seguito le informazioni di dettaglio

---

---

- h.** che non ricorre nei confronti dell'operatore economico la causa di esclusione di cui all'art. 94 comma 5 lett. d)

*oppure*

che, ricorrendo la causa di esclusione di cui all'art. 94, comma 5 lett. d) se ne riportano di seguito le informazioni di dettaglio

---

---

rinviano alla documentazione richiesta in conformità a quanto prescritto dall'art. 15.1 del Disciplinare

- i.** che l'operatore economico **non** ha commesso violazioni gravi, **definitivamente accertate**, degli obblighi relativi al pagamento delle imposte e tasse o dei contributi previdenziali, come definite dall'art. 1 dell'allegato II.10 del Codice (art. 94 comma 6 del Codice)

*oppure*

che l'operatore economico avendo commesso violazioni gravi, definitivamente accertate degli obblighi relativi al pagamento delle imposte e tasse o dei contributi previdenziali, come definite dall'art. 1 dell'allegato II.10 del Codice (art. 94 comma 6 del Codice) ha ottemperato od ottempererà ai suoi obblighi, pagando o impegnandosi in modo vincolante a pagare le imposte, le tasse o i contributi previdenziali dovuti, compresi eventuali interessi o sanzioni, prima della scadenza del termine per la presentazione dell'offerta. Si riportano di seguito le informazioni dettagliate sull'avvenuto pagamento o sull'assunzione dell'impegno al pagamento (data, autorità o organismo di emanazione, riferimento della documentazione):

---

- j.** che l'operatore economico **non** ha commesso violazioni gravi, **non definitivamente accertate**, degli obblighi relativi al pagamento delle imposte e tasse o dei contributi previdenziali, come definite dagli artt. 2 3 e 4 dell'allegato II.10 del Codice. (art. 95 comma 2 del Codice)

*oppure*

che l'operatore economico, avendo commesso violazioni gravi non definitivamente accertate, degli obblighi relativi al pagamento delle imposte e tasse o dei contributi previdenziali, come definite dall'art. 1 dell'allegato II.10 del Codice (art. 95 comma 2 del Codice) ha ottemperato od ottempererà ai suoi obblighi, pagando o impegnandosi in modo vincolante a pagare le imposte, le tasse o i contributi previdenziali dovuti, compresi eventuali interessi o sanzioni, oppure quando il debito tributario o previdenziale sia comunque integralmente estinto, purchè l'estinzione, il pagamento o l'impegno sia siano perfezionati prima della scadenza del termine per la presentazione dell'offerta, oppure nel caso in cui l'operatore economico abbia compensato il debito tributario con crediti certificati. Si riportano di seguito le informazioni dettagliate sull'avvenuto pagamento o sull'assunzione dell'impegno al pagamento o sull'estinzione o sulla compensazione (data, autorità o organismo di emanazione, riferimento della documentazione):

- 
- k.** che nei tre anni antecedenti la data di pubblicazione del bando di gara **non** ha commesso le gravi infrazioni di cui all'articolo 95, comma 1 lett. a)

oppure

che nei tre anni antecedenti la data di pubblicazione del bando di gara ha commesso le sotto riportate gravi infrazioni di cui all'articolo 95, comma 1 lett. a) (dichiarazione da rendersi anche nel caso di impugnazione in giudizio dei relativi provvedimenti):

---

- l.** che nei tre anni antecedenti la data di pubblicazione del bando di gara, in relazione alla contestata commissione dei reati di cui all'articolo 94, comma 1, del codice e alla contestata o accertata commissione dei reati di cui all'articolo 98, comma 3, lett. g) del Codice sono stati emessi i seguenti atti ai sensi dell'articolo 407-bis, comma 1 c. p.p. (formulazione dell'imputazione o richiesta di rinvio a giudizio) e/o i seguenti provvedimenti cautelari personali o reali del giudice penale (dichiarazione da rendersi anche nel caso di impugnazione in giudizio dei relativi provvedimenti):
- 

- m.** che nei tre anni antecedenti la data di pubblicazione del bando di gara sono stati adottati i sotto riportati provvedimenti sanzionatori esecutivi irrogati dall'Autorità Garante della Concorrenza e del Mercato o da altra autorità di settore di cui all'art. 98 comma 3, lett. a) del Codice (dichiarazione da rendersi anche nel caso di impugnazione in giudizio dei relativi provvedimenti).
- 

- n.** che nei tre anni antecedenti la data di pubblicazione del bando di gara sono stati tenuti dall'operatore economico comportamenti di cui all'art. 98 comma 3 lett. c),d),e) f) del Codice di cui si fornisce di seguito la descrizione (dichiarazione da rendersi anche nel caso di impugnazione in giudizio dei relativi provvedimenti)
- 

- o.** che nei tre anni antecedenti la data di pubblicazione della gara, presso la propria impresa, non ha prestato attività lavorativa o professionale, personale già dipendente della Stazione Appaltante, con poteri autoritativi o negoziali per conto della stessa, ai sensi e per gli effetti di cui all'art. 53, comma 16-ter del D.Lgs 165/2001;

- p.** (nel caso in cui l'operatore economico si trovi in una delle situazioni di cui all'art. 94 commi 1, 2 e 5 e/o dell'art. 95 comma 1) l'operatore economico ha adottato le seguenti misure ai sensi dell'art. 96 comma 6 del Codice (c.d. misure di self cleaning)
- 

oppure

prima della presentazione dell'offerta è stato impossibilitato ad adottare le misure ai sensi dell'art. 96 comma 6 del Codice per le seguenti ragioni

---

- q.** *(in caso di requisiti speciali richiesti dagli artt. 6.1,6.2, 6.3)* di essere in possesso dei seguenti requisiti speciali richiesti per l'accesso alla procedura:

Lotto n.....

Requisiti di idoneità

---

Requisiti di capacità economico-finanziaria

---

Requisiti di capacità tecnica e professionale

---

*(Nel caso di suddivisione della gara in lotti in cui sono previsti criteri di selezione diversi, le dichiarazioni sono rese con riferimento a ciascun lotto cui si intende partecipare. Per i lotti per i quali sono previsti i medesimi criteri di selezione, deve essere presentata un'unica dichiarazione)*

- r.** che l'operatore economico fa affidamento sulle capacità di altri soggetti per soddisfare i requisiti speciali indicando di seguito:

la denominazione degli operatori economici di cui intende avvalersi e i requisiti oggetto di avvalimento

---

*(nel caso di avvalimento finalizzato al miglioramento dell'offerta, il contratto di avvalimento è presentato nell'offerta tecnica).*

- s.** che intende subappaltare parte del contratto a terzi elencando di seguito i lavori o le parti di opere, i servizi/forniture o le parti di servizi/forniture che si intende subappaltare
- 

- t.** di **non** partecipare alla presente gara o al singolo lotto contemporaneamente in forme diverse (individuale e associata; in più forme associate; in forma singola e quale consorziato esecutore di un consorzio; in forma singola e come ausiliaria di altro concorrente che sia ricorso all'avvalimento per migliorare la propria offerta)

*oppure*

di partecipare alla presente gara o al singolo lotto contemporaneamente in forme diverse (individuale e associata; in più forme associate; in forma singola e quale consorziato esecutore di un consorzio; in forma singola e come ausiliaria di altro concorrente che sia ricorso all'avvalimento per migliorare la propria offerta). In tal caso allega la seguente documentazione che dimostra che la circostanza non ha influito sulla gara, né è idonea a incidere sulla capacità di rispettare gli obblighi contrattuali

---

- u.** di impegnarsi, in caso di aggiudicazione, ad osservare e a far osservare ai propri dipendenti e collaboratori il Codice di comportamento dei dipendenti della Stazione appaltante approvato con deliberazione del Direttore Generale n. 2026 del 30 novembre 2023 e reperibile ai seguenti link:

<https://www.aulss8.veneto.it/amm-trasparente/codice-disciplinare-e-codice-di-condotta/>

<https://www.aulss8.veneto.it/amm-trasparente/piano-triennale-per-la-prevenzione-della-corruzione-e-della-trasparenza/>

- v. (in caso di servizi/forniture di cui ai settori sensibili di cui all'art 1, comma 53 della Legge n. 190/2012) di essere iscritto nell'elenco dei fornitori, prestatori di servizi non soggetti a tentativo di infiltrazione mafiosa white list) istituito presso la Prefettura della provincia di ... oppure di aver presentato domanda di iscrizione nell'elenco dei fornitori, prestatori di servizi non soggetti a tentativo di infiltrazione mafiosa (white list) istituito presso la Prefettura della provincia di \_\_\_\_\_;
- w. di aver preso visione e di accettare il trattamento dei dati personali come previsto dallo specifico articolo del Disciplinare e nel capitolato d'oneri ;
- x. (per gli operatori economici non residenti e privi di stabile organizzazione in Italia) di impegnarsi ad uniformarsi, in caso di aggiudicazione, alla disciplina di cui agli articoli 17, comma 2, e 53, comma 3 del d.p.r. 633/1972 e a comunicare alla stazione appaltante la nomina del proprio rappresentante fiscale, nelle forme di legge;
- y. di non essere a conoscenza della partecipazione alla procedura o, in caso di suddivisione in lotti, ai lotti nn. ....di soggetti che si trovano, rispetto a sé, in una delle situazioni di controllo di cui all'art. 2359 Codice Civile

*oppure*

di essere a conoscenza della partecipazione alla procedura o, in caso di suddivisione in lotti, ai lotti nn. ....di soggetti che si trovano, rispetto a sé, in una situazione di controllo di cui all'art. 2359 Codice Civile, indicandone la denominazione,

- 
- z. di autorizzare la Stazione Appaltante alla trasmissione delle comunicazioni attinenti alla presente procedura tramite la piattaforma telematica Sintel, con pieno effetto legale ai sensi e per gli effetti di cui al Codice, mediante utilizzo dell'indirizzo di posta elettronica certificata (PEC) comunicato dal concorrente in fase di registrazione alla piattaforma Sintel;

- aa. di autorizzare qualora un partecipante alla gara eserciti la facoltà di accesso agli atti, la stazione appaltante a rilasciare copia di tutta la documentazione presentata per la partecipazione alla gara

*oppure*

di non autorizzare l'accesso per quelle parti relative all'offerta tecnica in quanto coperte da segreto tecnico/commerciale ai sensi dell'art. 98 del D. Lgs. 30/2005 **per i motivi che saranno espressamente indicati nella dichiarazione allegata alla documentazione tecnica ed inserita nella relativa busta;**

*oppure*

di non autorizzare l'accesso per quelle parti relative alle informazioni fornite a giustificazione della/e offerta/e economica/e, in quanto coperte da segreto tecnico/commerciale ai sensi dell'art.98 del D. Lgs. n. 30/2005, **per i motivi che saranno espressamente indicati nella dichiarazione allegata alla documentazione economica contenuta nella relativa busta**

- bb. (eventuale in caso di assolvimento dell'imposta di bollo da € 16,00 mediante acquisto della marca da bollo): che il numero seriale è il seguente: \_\_\_\_\_ allegando copia del contrassegno in formato.pdf

**cc.** al fine della riduzione percentuale dell'importo della cauzione provvisoria, di essere in possesso delle seguenti certificazioni o degli ulteriori titoli o documenti previsti dall'art. 106, comma 8 del Codice, che allega in copia:

a. \_\_\_\_\_

b. \_\_\_\_\_

**dd.** che l'offerta economica presentata è remunerativa giacché per la sua formulazione ha preso atto e tenuto conto:

- delle condizioni contrattuali e degli oneri compresi quelli eventuali relativi in materia di sicurezza, di assicurazione, di condizioni di lavoro e di previdenza e assistenza in vigore nel luogo dove devono essere svolti i servizi/fornitura;
- di tutte le circostanze generali, particolari e locali, nessuna esclusa ed eccezionata che possono avere influito o influire sia sulla prestazione dei servizi/fornitura, sia sulla determinazione della propria offerta;

**ee.** che le certificazioni, gli atti e/o l'ulteriore documentazione prodotti in copia semplice ed inseriti nelle buste di offerta sono conformi all'originale.

### **FIRMA**

*Documento sottoscritto digitalmente ai sensi del D.Lgs. 82/2005  
s.m.i. e norme collegate*

**N.B. 1** Il documento dovrà essere SOTTOSCRITTO CON FIRMA DIGITALE dal legale rappresentante del concorrente

**N.B. 2** In caso di partecipazione plurisoggettiva, vedere le prescrizioni di cui all'art. 15.1 del Disciplinare.

**OFFERTA ECONOMICA SENZA PREZZI**

**GARA EUROPEA A PROCEDURA APERTA PER LA FORNITURA IN SERVICE DI UN SISTEMA DIAGNOSTICO DI BIOLOGIA MOLECOLARE PER LA DETERMINAZIONE E IL MONITORAGGIO DI INFEZIONI SESSUALMENTE TRASMISSIBILI, INFEZIONI VIRALI RESPIRATORIE, INFEZIONI GASTROENTERICHE DA VIRUS E PARASSITI E RICERCA DEI GENI DI RESISTENZA AGLI ANTIBIOTICI PER L' U.O.C. DI MICROBIOLOGIA DELL'OSPEDALE SAN BORTOLO DI VICENZA**  
 CIG \_\_\_\_\_

Il sottoscritto \_\_\_\_\_ nato a \_\_\_\_\_ Prov. \_\_\_\_\_ il \_\_\_\_\_ C.F. \_\_\_\_\_  
 residente a \_\_\_\_\_ Prov. \_\_\_\_\_ CAP \_\_\_\_\_ in Via \_\_\_\_\_ n. \_\_\_\_\_  
 nella sua qualità di \_\_\_\_\_ (se procuratore, allegare copia della relativa procura notaria, generale o speciale, da cui si evincano i poteri di rappresentanza)  
 dell'impresa \_\_\_\_\_  
 con sede legale a \_\_\_\_\_ Prov. \_\_\_\_\_ CAP \_\_\_\_\_ in Via \_\_\_\_\_ n. \_\_\_\_\_  
 iscritta al Registro delle Imprese tenuto presso la CCIAA di \_\_\_\_\_ al n. \_\_\_\_\_ C.F. \_\_\_\_\_ P. IVA \_\_\_\_\_

**DICHIARA**

ai) di formulare, in riferimento della procedura in oggetto, preso atto delle modalità di espletamento della gara e delle condizioni che regolano l'appalto, la seguente offerta complessiva e incondizionata:

**1) FORNITURA TRIENNALE A NOLEGGIO DELLA STRUMENTAZIONE RICHIESTA DALL'ART. 2 DEL CAPITOLATO TECNICO E RELATIVA ASSISTENZA TECNICA FULL RISK**

La ditta dovrà dettagliare nelle righe successive le singole componenti/accessori/hardware/software/applicazioni del sistema

Descrizione apparecchiatura / componente	Nome Commerciale / modello	ditta produttrice	codice apparecchiatura / componente	eventuale CND	eventuale RDM	Quantità	canone MENSILE di NOLEGGIO* (IVA esclusa)		canone MENSILE di ASSISTENZA TECNICA* (IVA esclusa)		Aliquota IVA applicata
							in cifre	in lettere	in cifre	in lettere	







DI CLU:

- costi TRIENNALI della sicurezza afferenti l'esercizio dell'attività d'impresa svolta dall'operatore economico, di cui all'art. 108, comma 9 del D lgs. 36/2023:

Euro \_\_\_\_\_ (cifre) Euro \_\_\_\_\_ (lettere)

- costi TRIENNALI della manodopera, propri dell'operatore economico, di cui all'art. 108, comma 9 del D lgs. 36/2023:

Euro \_\_\_\_\_ (cifre) Euro \_\_\_\_\_ (lettere)

Per il presente appalto la Stazione appaltante ha evidenziato rischi da interferenze pari a 200,00 Euro.

Qualora l'Appaltatore ritenga, al contrario, la presenza di rischi da interferenza dovrà darne atto nella presente offerta economica, indicandone i relativi costi, e dovrà proporre l'integrazione delle misure di sicurezza previste dal DUVRI al Direttore dell'esecuzione del contratto.

b) che i prezzi sopraindicati sono impegnativi e invariabili per 270 giorni a decorrere dalla data ultima fissata per la presentazione dell'offerta;

Dichiara altresì:

1. di aver preso integrale conoscenza delle clausole tutte e di tutti gli specifici oneri, tempi e modalità di esecuzione contenuti nella documentazione di gara e manifesta la sua piena ed incondizionata accettazione delle suddette clausole, senza
2. di aver preso integrale conoscenza di tutte le circostanze generali e particolari che possono aver influito sulla determinazione dei prezzi e delle condizioni contrattuali e che possono riflettersi sull'esecuzione della fornitura, e di aver giudicato i

il presente documento va firmato digitalmente.

In caso di partecipazione plurisoggettiva, vedere le prescrizioni di cui all'art. 17 del Disciplinare.



Servizio Sanitario Nazionale - Regione Veneto

**AZIENDA ULSS N. 8 "BERICA"**

Viale F. Rodolfi n. 37 – 36100 VICENZA

COD. REGIONE 050 – COD. U.L.S.S. 508 – COD.FISC. E P.IVA 02441500242 – Cod. IPA AUV

Tel. 0444 753111 - Mail [protocollo@aulss8.veneto.it](mailto:protocollo@aulss8.veneto.it)

PEC [protocollo.aulss8@pecveneto.it](mailto:protocollo.aulss8@pecveneto.it)

[www.aulss8.veneto.it](http://www.aulss8.veneto.it)

**GARA EUROPEA A PROCEDURA APERTA**

**PER LA FORNITURA IN SERVICE DI UN SISTEMA DIAGNOSTICO DI BIOLOGIA MOLECOLARE PER LA DETERMINAZIONE E IL MONITORAGGIO DI INFEZIONI SESSUALMENTE TRASMISSIBILI, INFEZIONI VIRALI RESPIRATORIE, INFEZIONI GASTROENTERICHE DA VIRUS E PARASSITI E RICERCA DEI GENI DI RESISTENZA AGLI ANTIBIOTICI PER L' U.O.C. DI MICROBIOLOGIA DELL'OSPEDALE SAN BORTOLO DI VICENZA.**

CIG N.

ID SINTEL N.

**CAPITOLATO TECNICO**

## Sommario

<b>Art. 1. OGGETTO DELLA FORNITURA .....</b>	<b>3</b>
<b>Art. 2. CARATTERISTICHE TECNICHE MINIME E QUANTIFICAZIONE DELLA FORNITURA.....</b>	<b>3</b>
<b>Art. 3. CARATTERISTICHE GENERALI DELLA FORNITURA .....</b>	<b>5</b>
<b>Art. 4. CONFEZIONAMENTO ED ETICHETTATURA .....</b>	<b>5</b>
<b>Art. 5. TRACCIABILITÀ DEI PRODOTTI.....</b>	<b>6</b>
<b>Art. 6. ASSISTENZA TECNICA E MANUTENZIONE FULL RISK.....</b>	<b>6</b>
<b>Art. 7. FORMAZIONE DEL PERSONALE .....</b>	<b>8</b>

## **Art. 1. OGGETTO DELLA FORNITURA**

L'appalto avrà ad oggetto la fornitura in service di un sistema completo per l'estrazione degli acidi nucleici e l'analisi PCR Real Time automatico per la diagnostica molecolare delle infezioni sessualmente trasmissibili (tamponi vagino-cervicali e urine), delle infezioni virali respiratorie (tamponi nasofaringei, broncolavaggi, escreti), delle infezioni gastrointestinali sostenute da virus e parassiti (feci) e la ricerca geni di resistenza antibiotica da tamponi rettali e isolati batterici (da coltura e emocoltura), per il fabbisogno dell'intera Azienda Ulss 8 Berica, dettagliati nei paragrafi successivi.

La ditta aggiudicataria dovrà fornire:

1. tutte le attrezzature di cui all'art. 2 del presente Capitolato Tecnico in noleggio per tutta la durata della fornitura;
2. tutto il materiale di consumo necessario per l'esecuzione delle procedure di cui all'art. 2 del presente Capitolato Tecnico;
3. assistenza tecnica full risk, come specificato all'art. 6 del presente Capitolato Tecnico;
4. interfacciamento delle attrezzature con il LIS (Laboratory Information System) dell'U.O.C. di Microbiologia;
5. formazione del personale, anche di nuovo inserimento nel corso del contratto, addetto all'uso delle apparecchiature fornite per il tempo necessario all'apprendimento.

L'azienda Ulss 8 corrisponderà un canone di noleggio e assistenza tecnica per le attrezzature di cui all'art. 2, nonché il prezzo offerto dalla ditta aggiudicataria per il materiale di consumo effettivamente utilizzato per l'esecuzione delle procedure indicate nel presente Capitolato Tecnico.

## **Art. 2. CARATTERISTICHE TECNICHE MINIME E QUANTIFICAZIONE DELLA FORNITURA**

Il sistema oggetto della fornitura dovrà comprendere le strumentazioni necessarie all'esecuzione dei test richiesti: estrattore di acidi nucleici, preparatore delle reazioni di PCR e amplificatore e software di analisi ed elaborazione dei risultati.

Il sistema dovrà essere di ultima generazione e di livello tecnologico avanzato, perfettamente funzionante e conforme alla normativa vigente applicabile.

Dovrà inoltre essere corredato da tutti gli accessori necessari al funzionamento con i reagenti per i test, calibrazioni e controlli di qualità interni necessari all'esecuzione degli stessi conformi alla normativa vigente applicabile.

Dovrà essere previsto un sistema (estrattore e amplificatore) come back up, anche ricondizionato.

I test richiesti sono elencati nella tabella sottostante:

Descrizione test	n. determinazioni per anno	Stima del n. determinazioni comprensivi di calibrazioni e controlli	Totale triennale
Infezioni sessualmente trasmesse	5.000	6.000	18.000
Infezioni respiratorie virali	6.000	7.200	21.600
Ricerca Geni di Resistenza Antimicrobici	9.000	10.800	32.400
Infezioni gastrointestinali virus e parassiti	5.000	6.000	18.000

Si prevede di fare:

- 2 sedute settimanali per le infezioni sessualmente trasmesse
- 3 sedute settimanali per le infezioni infezioni respiratorie virali

- tutti i giorni dal lunedì al sabato per la ricerca Geni di Resistenza Antimicrobici
- 2 sedute settimanali per le infezioni gastrointestinali virus e parassiti distribuite su un orario di lavoro dalle 7:30 alle 15:12

Le ditte partecipanti dovranno presentare un **progetto** che permetta di valutare le seguenti caratteristiche:

- Analisi dei flussi di lavoro
- Impiego del personale
- Tempi di preparazione strumentale e dei reagenti
- Tempi di avvio e chiusura giornata lavorativa
- Tempi di manutenzione ordinaria e straordinaria e relative modalità
- Procedure di decontaminazione e relative caratteristiche
- Organizzazione assistenza tecnico-specialistica
- Tecnologia impiegata
- Modalità di estrazione dai vari materiali biologici per ciascun tipo di test richiesto
- Espressione di risultati con relative unità di misura

### **Requisiti obbligatori del sistema**

I prodotti offerti dovranno possedere le caratteristiche tecniche minime di seguito riportate, a pena di esclusione dalla gara:

1. Tutti i prodotti offerti dovranno essere marcati CE IVD per l'utilizzo in vitro (Regolamento UE n. 2017/746, D. Lgs. n. 138/2022)
2. Il sistema deve prevedere una estrazione, amplificazione e rivelazione di acidi nucleici batterici e virali
3. Il sistema dovrà essere formato da una piattaforma unica di estrazione e allestimento della seduta di amplificazione, garantendo la massima automazione e minimo intervento dell'operatore
4. Fornitura di tutti i reattivi ausiliari (es. calibratori, controlli), materiali consumabili / monouso e accessori per l'esecuzione dei test
5. Possibilità di estrarre il campione direttamente da tubo primario
6. La metodologia di amplificazione e di rilevazione deve basarsi sulla PCR Real time multiplex
7. Completa tracciabilità del campione in tutte le fasi di lavorazione
8. Il sistema deve essere corredato da software di interpretazione dei risultati con interfacciamento bidirezionale al sistema gestionale dell'U.O.C. di Microbiologia
9. La fornitura deve comprendere PC, stampanti e gruppi di continuità necessari per l'esecuzione dei test con una completa tracciabilità del processo analitico
10. La fornitura deve comprendere l'interfacciamento bidirezionale della piattaforma offerta con il LIS (Laboratory Information System), i cui costi sono da considerarsi a totale carico dell'offerente, sia per quanto riguarda la parte sviluppata dall'offerente sia per quanto riguarda eventuali costi di licenza ed attività di configurazione da parte dell'Azienda fornitrice del LIS
11. Il sistema deve prevedere un controllo interno per ogni campione tale da consentire il controllo di tutte le varie fasi del processo analitico (estrazione e amplificazione)
12. La strumentazione deve essere dotata di idonee misure per prevenire la contaminazione da carry over e di decontaminazione a fine seduta
13. La ditta deve impegnarsi a presentare ed eventualmente ad apportare per l'intera durata della fornitura e previo accordi, tutte le modifiche, integrazioni ed aggiornamenti tecnologici che si rendessero disponibili.
14. I tagli dei reagenti dovranno essere adeguati alle reali necessità in modo da utilizzare completamente i reagenti prima della scadenza, con scadenza minima dei reattivi alla consegna di 6 mesi.

La quantificazione della fornitura prende come riferimento i fabbisogni presunti trasmessi dall'U.O.C. di Microbiologia dell'Azienda ULSS 8 Berica; pertanto, le quantità stimate riportate nella tabella di cui sopra sono da ritenersi come fabbisogno indicativo.

Tali quantità sono determinate ai soli fini dell'aggiudicazione delle offerte e non sono vincolanti e garantite ai fini contrattuali, atteso che, in caso di aggiudicazione, il Fornitore si impegna a prestare le forniture e i servizi sino a concorrenza dell'importo massimo del quadro economico contrattuale stabilito, come definito nel Disciplinare di gara.

I quantitativi effettivi di prodotti da fornire da parte del concorrente aggiudicatario saranno quelli indicati negli ordinativi di fornitura che saranno emessi dall'Azienda ULSS 8 Berica.

Nel caso in cui la descrizione delle specifiche tecniche sopra indicate si riferisce casualmente, in tutto o in parte, a caratteristiche possedute da prodotti distribuiti da una sola ditta, si deve intendere inserita la clausola "o equivalenti". L'eventuale equivalenza tecnica verrà valutata ai sensi di quanto previsto dall'Allegato II.5 al D.Lgs. 36/2023.

### **Art. 3. CARATTERISTICHE GENERALI DELLA FORNITURA**

I prodotti oggetto della presente fornitura dovranno essere conformi alle norme vigenti in campo nazionale e comunitario per quanto attiene alle autorizzazioni alla produzione, alla importazione, all'immissione in commercio e all'uso, vigenti all'atto dell'offerta, nonché alle disposizioni vigenti all'atto della consegna ancorché emanate successivamente alla formulazione dell'offerta; nessun onere aggiuntivo potrà peraltro essere richiesto all'appaltante per quanto connesso a detto adeguamento.

In particolare, i dispositivi medici oggetto della fornitura dovranno essere conformi ai requisiti e alle prescrizioni stabilite dal Regolamento UE 2017/745 (MDR) e dal Regolamento UE 2017/746 (IVDR) e ss.mm.ii, dal D.Lgs 137/2022 e dal D. Lgs. 138/2022 e ss.mm.ii..

Se dispositivi medici, dovranno essere conformi a quanto previsto dal D.Lgs. 46/1997 ("*Attuazione della direttiva 93/42/CEE, concernente i dispositivi medici*") e ss.mm.ii. e se dispositivi medico-diagnostici in vitro, dovranno essere conformi a quanto previsto dal D. Lgs. 332/2000 ("*Attuazione della direttiva 98/79/CE, concernente ai dispositivi medico-diagnostici in vitro*"), per le parti ancora vigenti ed applicabili.

Non saranno prese in considerazione le offerte che non rispettino le indicazioni tassativamente descritte nel presente capitolato o che risultino equivoche o condizionate da clausole non previste.

Il difetto dei predetti requisiti riscontrato prima della stipula del contratto determina la decadenza e/o revoca e/o annullamento dell'aggiudicazione, mentre, se riscontrato in corso di esecuzione contrattuale, comporta grave inadempimento e, quindi, la risoluzione del Contratto.

La fornitura delle apparecchiature è altresì comprensiva di:

- trasporto, consegna e quant'altro necessario per rendere completamente funzionante e funzionale l'apparecchiatura;
- installazione dell'apparecchiatura e di tutti gli accessori necessari al funzionamento;
- collaudo dell'apparecchiatura;
- attivazione e relativi test di accettazione dell'interfacciamento al sistema Informatico e verifica di tutti i flussi di rete previsti, se necessari;
- formazione/Istruzione del personale;
- assistenza tecnica full risk, per la durata della fornitura; come descritto nel successivo art. 6
- servizi connessi alla funzionalità dell'apparecchiatura.

### **Art. 4. CONFEZIONAMENTO ED ETICHETTATURA**

Per tutto ciò che concerne il confezionamento secondario (inteso quale confezionamento di più prodotti della medesima tipologia in una scatola o un contenitore idoneo al trasporto), per ogni tipologia di prodotto offerto l'operatore economico dovrà garantire:

- a) la corretta conservazione dei prodotti in esso contenuti, anche durante le fasi di trasporto;
- b) la conformità rispetto a quanto previsto dalla normativa vigente in materia di etichettatura.

Il confezionamento primario e quello secondario (inteso quale accorpamento di più confezionamenti primari per agevolare il trasporto), nonché l'imballaggio devono essere in materiale resistente alle manovre di carico, trasporto e scarico oltre che idonei a garantire la corretta conservazione dei prodotti. Gli eventuali confezionamenti ed imballaggi usati per la spedizione dovranno essere a norma di legge, saranno a carico

dell'operatore economico ed oggetto della fornitura (imballi e confezioni "a perdere").

All'atto della consegna, gli imballaggi che presentassero difetti, lacerazioni o qualsiasi traccia di manomissione, potranno essere rifiutati dall'Ente gestore del magazzino e in tal caso l'operatore economico dovrà provvedere alla loro immediata sostituzione. Resta inteso che l'operatore economico non sarà ritenuto responsabile di difetti, lacerazioni o qualsiasi traccia di manomissione derivanti dalla cattiva conservazione dei prodotti.

Sul confezionamento primario o secondario di ciascun prodotto, dovrà essere presente il nome commerciale del prodotto, il fornitore, la marcatura CE e le informazioni necessarie all'identificazione del prodotto - essenziali anche al fine di assicurare la rintracciabilità e il ritiro del prodotto stesso dal mercato in caso di accertati difetti di produzione - le istruzioni per l'uso, le eventuali avvertenze circa la modalità di conservazione dei prodotti, nonché, ove necessario, la data di scadenza.

Tutti i confezionamenti dei prodotti da consegnare dovranno essere integri, non danneggiati e chiusi. L'etichettatura e le istruzioni per l'uso dovranno rispettare le normative vigenti, riportando la destinazione d'uso prevista per ciascun prodotto ed eventuali prescrizioni per la sua corretta conservazione. Le istruzioni possono contenere anche eventuali informazioni necessarie all'utilizzatore, le eventuali controindicazioni e precauzioni da prendere.

L'etichettatura dovrà essere conforme ai requisiti e alle prescrizioni risultanti dal Regolamento UE 2017/746 (IVDR) relativo ai dispositivi medici in vitro e successivi provvedimenti attuativi adottati a livello nazionale. Tutte le diciture sui vari involucri dovranno essere apposte con colori indelebili.

#### **Art. 5. TRACCIABILITÀ DEI PRODOTTI**

Con tracciabilità si intende la costante possibilità per il fabbricante di rintracciare, per qualsiasi evenienza, i dispositivi che necessitano di un richiamo di sicurezza.

Considerato l'obbligo normativo in capo al fabbricante per la creazione e il mantenimento di procedure sistematiche idonee a consentire l'applicazione delle misure correttive necessarie in caso di problemi di sicurezza nell'utilizzo dei DM, il fornitore deve garantire tutte le informazioni che permettano a questa Azienda ULSS di poter facilmente individuare, con certezza, ogni dispositivo impiegato.

Tra gli oneri a carico dell'aggiudicatario del servizio/prestazione ricorre altresì l'obbligo di comunicazione all'AULSS 8 dei dati necessari all'individuazione univoca dei dispositivi.

È in capo all'aggiudicatario anche la responsabilità dell'aggiornamento di tutte le informazioni fornite per l'intero periodo di validità del contratto, come ad esempio in caso di sostituzione del prodotto presentato in gara per un aggiornamento tecnologico.

Il fornitore, per tutti i Dispositivi medici oggetto di fornitura, dovrà rendere disponibile prima di iniziare la fornitura, le informazioni relative a:

- Codice REF / Codice Prodotto (ove diverso da UDI)
- UDI-DI
- Ragione sociale Fabbricante
- Normativa CE di riferimento
- Classe di rischio del DM
- Organismo di rilascio che ha fornito gli identificativi unici da attribuire ai singoli DM

Tali informazioni dovranno essere fornite in formato tabellare editabile (EXCEL, CSV e non in formato PDF o in formato immagine) ed eventualmente completate con le altre informazioni richieste dalla stazione appaltante per lo specifico prodotto offerto (quali ad esempi: confezionamenti, imballi, dimensioni, ecc).

#### **Art. 6. ASSISTENZA TECNICA E MANUTENZIONE FULL RISK**

Durante tutta la durata contrattuale deve essere garantita da parte dell'aggiudicatario l'assistenza tecnica e la manutenzione full risk come di seguito indicata.

Per manutenzione ed assistenza tecnica full-risk, si intende:

- 1) manutenzione preventiva (con periodicità secondo quanto previsto dal costruttore)
- 2) manutenzione evolutiva (per i sistemi HD e SW dovuta ad adeguamenti normativi nazionali e/o regionali, aggiornamento di versione, ecc),
- 3) manutenzione correttiva (in seguito a guasti o malfunzionamenti), parti di ricambio incluse e numero di interventi illimitati, controlli qualità e verifica periodica di sicurezza elettrica (almeno con cadenza annuale) e dopo ogni intervento di riparazione, secondo quanto previsto dalla norma europea CEI EN 62353 "Recurrent test and test after repair of Medical Electrical equipment" (corrispondente alla norma italiana CEI 62-148) ed ogni altra richiesta di verifica funzionale richiesta dal personale utilizzatore o dall'Ufficio Ingegneria Clinica.

La ditta aggiudicataria provvederà a proprie spese ad eliminare gli inconvenienti e/o ad introdurre le eventuali funzionalità mancanti rispetto ai vincoli indicati nel presente Capitolato.

L'assistenza e la manutenzione dovranno essere garantite per ogni modulo componente offerto.

La piena e completa assistenza tecnica e manutentiva della strumentazione ceduta in uso comprende la fornitura e la sostituzione di tutti i pezzi di ricambio occorrenti per garantirne il miglior funzionamento, nonché i prodotti d'uso per consentire tutte le prestazioni proprie della strumentazione e la fornitura, in caso di specifica richiesta motivata, di una o più apparecchiature di scorta.

**L'assistenza e il supporto tecnico dovranno essere prestati anche telefonicamente. A tal proposito dovranno essere predisposti da parte della ditta adeguati strumenti di "contact center" e/o "call center" con personale qualificato (che parli in italiano) in grado di gestire nel più breve tempo possibile le problematiche esposte dal richiedente.**

La manutenzione dovrà coprire la riparazione e/o la sostituzione a titolo gratuito, senza nulla escluso, di tutte le parti di ricambio e quant'altro necessario per il perfetto funzionamento dell'apparecchiatura fornita.

**Il servizio di manutenzione preventiva** dovrà essere tale da consentire di mantenere i massimi livelli prestazionali attraverso le seguenti fasi:

- manutenzione generale: visite di manutenzione preventiva comprensive di tarature e prove funzionali, come consigliato dalla casa costruttrice
- verifiche di sicurezza
- sostituzione di parti difettose, compresa fornitura di tutti i ricambi e parti usurabili che necessitano di sostituzione
- possibilità di monitoraggio e assistenza da remoto

Il calendario delle singole visite di manutenzione periodica dovrà essere comunicato con congruo anticipo al responsabile del Servizio di Ingegneria Clinica aziendale.

Dopo aver eseguito ciascun intervento manutentivo, la Ditta provvederà a consegnare al Servizio di Ingegneria Clinica i certificati attestanti l'avvenuta esecuzione dell'intervento.

**Il servizio di manutenzione straordinaria** dovrà essere in grado di consentire di porre rimedio ad occasionali problemi tecnici. Dovrà essere garantita l'esecuzione dell'intervento di ripristino della piena funzionalità delle apparecchiature con le seguenti condizioni di minima:

- 1) tipo "full risk", come precisato nel presente articolo;
- 2) tempo massimo di intervento garantito in caso di chiamata per guasto tecnico bloccante (cioè macchina non utilizzabile) = 8 ore naturali e consecutive dalla chiamata, esclusi i giorni festivi di calendario;
- 3) tempo massimo di intervento garantito in caso di chiamata per guasto tecnico non bloccante (cioè macchina utilizzabile) = 16 ore naturali e consecutive dalla chiamata, esclusi i giorni festivi di calendario;
- 4) tempo massimo di risoluzione garantito dall'inizio dell'intervento per guasto tecnico bloccante e non bloccante = 16 ore lavorative (cioè macchina ferma al max. 2 giorni lavorativi dall'inizio intervento), esclusi i giorni festivi di calendario;
- 5) interventi di manutenzione evolutiva sul software riguardanti adeguamenti a normative regionali e nazionali: dovranno essere realizzati entro 15 gg. dall'emanazione della normativa e comunque garantiti entro l'entrata in vigore della normativa stessa.

La Ditta dovrà fornire garanzie tecnologiche di primissimo livello sia dal punto di vista elettronico ed informatico che da quello meccanico e della sua manutenzione.

Superati i tempi sopra definiti, saranno applicate le penalità di cui al corrispondente paragrafo del Capitolato d'oneri.

La manutenzione dovrà prevedere obbligatoriamente, oltre a quanto sopra indicato, gli aggiornamenti alla documentazione e alla manualistica in merito alle correzioni apportate ed agli interventi effettuati.

#### **Art. 7. FORMAZIONE DEL PERSONALE**

Il fornitore dovrà assicurare, a proprie spese, la formazione del personale medico, sanitario e tecnico – compreso quello di nuovo inserimento nel corso del contratto – addetto alla fornitura.

La formazione dovrà comprendere:

- istruzione iniziale per il corretto utilizzo dei prodotti mediante corsi di formazione e materiale didattico, compresi eventuali aggiornamenti;
- istruzione nel caso di fornitura di prodotti con innovazione;
- assistenza on line e telefonica al personale addetto;

La ditta dovrà altresì assicurare una formazione periodica in modo da garantire un costante aggiornamento del personale dedicato.

L'addestramento del personale dovrà essere svolto da parte di "specialist" messi a disposizione dalla Ditta, presso il luogo di utilizzo dei dispositivi o presso sedi proposte dalla ditta, previo accordo con il Direttore dell'U.O. interessata.



Servizio Sanitario Nazionale - Regione Veneto

**AZIENDA ULSS N. 8 BERICA**

Viale F. Rodolfi n. 37 – 36100 VICENZA

COD. REGIONE 050–COD. U.L.SS.508 COD.FISC. E P.IVA 02441500242–Cod. iPA AUV

Tel. 0444 753111 - Mail [protocollo@aulss8.veneto.it](mailto:protocollo@aulss8.veneto.it)

PEC [protocollo.aulss8@pecveneto.it](mailto:protocollo.aulss8@pecveneto.it)

[www.aulss8.veneto.it](http://www.aulss8.veneto.it)

## **GARA EUROPEA A PROCEDURA APERTA**

**PER LA FORNITURA IN SERVICE DI UN SISTEMA DIAGNOSTICO DI BIOLOGIA MOLECOLARE PER LA DETERMINAZIONE E IL MONITORAGGIO DI INFEZIONI SESSUALMENTE TRASMISSIBILI, INFEZIONI VIRALI RESPIRATORIE, INFEZIONI GASTROENTERICHE DA VIRUS E PARASSITI E RICERCA DEI GENI DI RESISTENZA AGLI ANTIBIOTICI PER L' U.O.C. DI MICROBIOLOGIA DELL'OSPEDALE SAN BORTOLO DI VICENZA.**

CIG \_\_\_\_\_

ID SINTEL \_\_\_\_\_

### **CAPITOLATO D'ONERI**

## Sommario

Art. 1 OGGETTO E CARATTERISTICHE DELL'APPALTO .....	3
Art. 2 DURATA E DECORRENZA DEL CONTRATTO.....	3
Art. 3 MODALITÀ DI AFFIDAMENTO .....	4
Art. 4 STIPULA – GARANZIA DEFINITIVA.....	4
Art. 5 ESECUZIONE DEL CONTRATTO.....	5
5.1 - Direttore dell'esecuzione del contratto - DEC.....	6
5.2 - Referente dell'appaltatore .....	6
Art. 6 GARANZIE .....	6
Art. 7 IMBALLO, TRASPORTO, CONFEZIONAMENTO E CONSEGNA DEL MATERIALE .....	6
Art. 8 CONSEGNA, INSTALLAZIONE E COLLAUDO DELLA STRUMENTAZIONE.....	8
Art. 9 CONFORMITÀ A STANDARD SOCIALI MINIMI.....	10
Art. 10 VERIFICHE DI CONFORMITÀ' E ACCETTAZIONE.....	11
Art. 11 INADEMPIMENTI .....	12
Art. 12 PENALI .....	12
Art. 13 PROCEDIMENTO DI CONTESTAZIONE DELL'INADEMPIMENTO ED APPLICAZIONE DELLE PENALI.....	13
Art. 14 RISOLUZIONE DEL CONTRATTO .....	13
Art. 15 RECESSO UNILATERALE .....	15
Art. 16 RECESSO UNILATERALE PER GIUSTA CAUSA.....	15
Art. 17 VIGILANZA E SORVEGLIANZA POST MARKETING.....	15
Art. 18 NORMATIVA SOPRAVVENUTA.....	16
Art. 19 INNOVAZIONE TECNOLOGICA .....	16
Art. 20 PAGAMENTO DEL CORRISPETTIVO – CESSIONE DEI CREDITI .....	17
Art. 21 OBBLIGHI DI TRACCIABILITÀ DEI FLUSSI FINANZIARI.....	18
Art. 22 SUBAPPALTO E CESSIONE DEL CONTRATTO – VICENDE SOGGETTIVE DEL CONTRAENTE.....	19
Art. 23 OBBLIGHI A CARICO DELL'APPALTATORE.....	19
Art. 24 RESPONSABILITÀ CIVILE E ASSICURAZIONI.....	20
Art. 25 TUTELA CONTRO AZIONI DI TERZI .....	20
Art. 26 NORMATIVA SUL LAVORO, PREVIDENZA ED ASSISTENZA.....	20
Art. 27 TUTELA DELLA SALUTE E SICUREZZA E IGIENE SUL LAVORO .....	21
Art. 28 INCOMPATIBILITÀ EX DIPENDENTI DELLA PUBBLICA AMMINISTRAZIONE.....	21
Art. 29 SPESE CONTRATTUALI, IMPOSTE E TASSE .....	21
Art. 30 TRATTAMENTO DEI DATI .....	21
Art. 31 COMUNICAZIONI.....	22
Art. 32 FORO COMPETENTE .....	22
Art. 33 MODIFICHE DEL CONTRATTO, NORME DI RINVIO E FINALI .....	22

## **Art. 1 OGGETTO E CARATTERISTICHE DELL'APPALTO**

Il presente Capitolato d'oneri ha per oggetto la fornitura in service di un sistema completo per l'estrazione degli acidi nucleici e l'analisi PCR Real Time automatico per la diagnostica molecolare delle infezioni sessualmente trasmissibili (tamponi vagino-cervicali e urine), delle infezioni virali respiratorie (tamponi nasofaringei, broncolavaggi, escreati), delle infezioni gastrointestinali sostenute da virus e parassiti (feci) e ricerca geni di resistenza antibiotica da tamponi rettali e isolati batterici (da coltura e emocoltura), per il fabbisogno dell'intera Azienda Ulss 8 Berica.

Le caratteristiche tecniche e le quantità dell'appalto oggetto di gara, sono analiticamente descritte nel Capitolato Tecnico. Gli importi sono riportati nel Disciplinare di gara.

Le quantità sono indicate solo ai fini dell'individuazione della migliore offerta. I quantitativi si riferiscono, infatti, ad un presunto fabbisogno, sono indicativi e non impegnativi, essendo subordinati a circostanze cliniche e tecnico-scientifiche variabili e non esattamente predeterminabili, per cui l'Appaltatore dovrà somministrare solo quei prodotti che l'Azienda Sanitaria richiederà, anche per quantitativi eccedenti in più o in meno il quinto d'obbligo, senza sollevare eccezioni al riguardo o pretendere compensi o indennità di sorta. Le quantità indicate, pertanto, sono meramente orientative potendo variare in più o in meno in relazione al mutato fabbisogno, ai sensi dell'art. 1560, 1° comma, del c.c.

## **Art. 2 DURATA E DECORRENZA DEL CONTRATTO**

L'appalto avrà la durata di 36 mesi con decorrenza dalla data del collaudo avvenuto con esito positivo delle attrezzature o da altra data indicata nel contratto.

L'Azienda Sanitaria potrà avvalersi della facoltà di rinnovo per ulteriori 24 mesi.

Detta opzione di rinnovo si intende alle medesime condizioni economiche dell'offerta.

La prosecuzione potrà essere disposta previo accertamento di:

- assenza di contestazioni sulla regolare esecuzione del contratto;
- assenza di mutamenti nell'organizzazione interna dell'Azienda Sanitaria;
- disponibilità delle risorse.

In caso di particolare urgenza, l'Azienda Sanitaria può disporre, prima della stipulazione del contratto, l'anticipata esecuzione dello stesso ai sensi di quanto previsto dall'art. 17, comma 8, del D.Lgs. n. 36/2023 e s.m.i.

L'Azienda Sanitaria si riserva la facoltà di risolvere anticipatamente il contratto, con preavviso di almeno 30 giorni, nel caso sia avviata un'iniziativa da parte di una centrale di committenza di cui all'art. 63 del D.Lgs. 36/2023.

Qualora, durante il periodo contrattuale, l'Autorità Anticorruzione (ANAC) e/o l'Osservatorio prezzi della Regione Veneto (OPRVE) pubblicassero il prezzo di riferimento della fornitura in oggetto della presente gara, la ditta aggiudicataria dovrà adeguare il proprio prezzo a quello di riferimento in applicazione dell'art. 120 del D.Lgs. 36/2023 e s.m.i.; in mancanza l'Azienda Sanitaria si riserva di procedere alla risoluzione del contratto.

Qualora nel corso di esecuzione del contratto ad esecuzione periodica o continuativa relativo a servizi e forniture, a decorrere dal secondo anno di vigenza contrattuale si verifichi una variazione, in aumento o in diminuzione, del costo del servizio superiore al cinque per cento, dell'importo complessivo, i prezzi sono aggiornati, nella misura dell'ottanta per cento della variazione, in relazione alla prestazione principale. Ai fini del calcolo della variazione dei prezzi si utilizza l'indice di variazione dei prezzi per le famiglie di operai ed impiegati (c.d. indice F.O.I.) elaborato dall'ISTAT.

A tal fine sarà utilizzato lo strumento RIVALUTA messo a disposizione dal medesimo ISTAT nel proprio sito web istituzionale, inserendo quale data iniziale la data di aggiudicazione o di concessione dell'ultima revisione prezzi e quale data finale l'ultimo mese disponibile.

Tale indice costituisce il limite massimo di revisione in aumento, fatto salvo il caso in cui sussistano circostanze eccezionali, debitamente documentate dall'Appaltatore in sede di istanza e non prevedibili al momento della formulazione dell'offerta.

A tal fine, le parti dovranno attivarsi comunicando tramite PEC almeno 60 giorni prima dell'inizio di ciascun anno di vigenza contrattuale a decorrere dal secondo, la propria intenzione di avvalersi della presente clausola di revisione dei prezzi.

Si applicano altresì le disposizioni di cui agli artt. 9 e 60 del D.Lgs. n. 36/2023 e s.m.i..

Al termine del contratto l'Appaltatore dovrà provvedere a proprie spese al ritiro di tutti gli strumenti forniti, che verranno resi nelle condizioni in cui si trovano a seguito dell'uso, previo accordo con il Direttore dell'U.O. interessata.

### **Art. 3 MODALITÀ DI AFFIDAMENTO**

Il lotto in gara verrà affidato ad un solo aggiudicatario.

### **Art. 4 STIPULA – GARANZIA DEFINITIVA**

Divenuta efficace l'aggiudicazione e fatto salvo l'esercizio dei poteri di autotutela nei casi consentiti, la stipulazione del contratto avverrà mediante scrittura privata.

Spese, imposte e tasse inerenti e conseguenti alla stipulazione del contratto sono a carico dell'Appaltatore.

L'Appaltatore dovrà costituire a favore dell'Azienda Sanitaria una garanzia definitiva, secondo le modalità previste dall'art. 117 del D.lgs 36/2023 e s.m.i. L'ammontare della garanzia definitiva è pari al 10% dell'importo contrattuale al netto dell'IVA, secondo le disposizioni dettate dall'art. 117 precitato.

La cauzione è prestata a garanzia dell'esatto e completo adempimento di tutte le obbligazioni del contratto, del risarcimento dei danni derivanti dall'inadempimento degli obblighi stessi, nonché del rimborso delle somme che l'Azienda Sanitaria abbia eventualmente pagato in più durante l'esecuzione della fornitura.

L'Azienda Sanitaria potrà valersi della garanzia definitiva anche per l'eventuale maggiore spesa sostenuta per il completamento della fornitura nel caso di risoluzione disposta in danno dell'appaltatore e per provvedere al pagamento di quanto dovuto dallo stesso per inadempienze derivanti dall'inosservanza di norme e prescrizioni dei contratti collettivi, delle leggi e dei regolamenti sulla tutela, protezione, assicurazione, assistenza e sicurezza fisica dei lavoratori utilizzati per il presente appalto.

Qualora l'ammontare delle garanzie dovesse ridursi per effetto dell'applicazione di penali, o per qualsiasi altra causa, l'Appaltatore dovrà provvedere al reintegro.

L'Appaltatore è tenuto alla consegna del documento attestante l'avvenuta costituzione della garanzia definitiva (certificato di deposito, ricevuta di pagamento, certificato di polizza assicurativa o atto di fideiussione bancaria) entro 15 giorni dalla richiesta. La mancata costituzione della garanzia determina la decadenza dell'affidamento e l'acquisizione della cauzione provvisoria presentata in sede di offerta da parte dell'Azienda Sanitaria, che aggiudica l'appalto al concorrente che segue in graduatoria.

La garanzia definitiva è progressivamente svincolata automaticamente a misura dell'avanzamento dell'esecuzione, nel limite massimo dell'80% dell'iniziale importo garantito.

L'ammontare residuo della garanzia definitiva deve permanere fino alla data di emissione del certificato di regolare esecuzione. La cauzione va reintegrata qualora vengano effettuati su di essa prelievi per fatti connessi all'incompleto e irregolare adempimento degli obblighi contrattuali. Ove ciò non avvenga entro il termine di 15 giorni dal ricevimento della lettera di comunicazione dell'Azienda Sanitaria sorge in quest'ultima la facoltà di risolvere il contratto con le conseguenze previste per la risoluzione dal presente Capitolato, salvo il risarcimento del danno, ex art. 1453 c.c.

La garanzia cessa di avere effetto dal rilascio del certificato di regolare esecuzione.

In caso di costituzione di garanzia fideiussoria, la stessa dovrà essere conforme allo schema tipo approvato con decreto del Ministero dello sviluppo economico. La polizza o la fideiussione dovrà riportare espressamente la formale rinuncia al beneficio della preventiva escussione nei riguardi dell'impresa obbligata e la rinuncia all'eccezione di cui all'art. 1957 comma 2 c.c., nonché il formale impegno per il fideiussore a pagare la somma garantita entro 15 giorni dal ricevimento di semplice richiesta scritta. L'impegno del fideiussore a rilasciare la garanzia definitiva non è richiesto per le microimprese, per le piccole e medie imprese e agli RTI o consorzi ordinari composti esclusivamente da microimprese, piccole e medie imprese.

In caso di partecipazione in RTI, le garanzie fideiussorie o assicurative sono presentate, su mandato irrevocabile, dalla mandataria in nome e per conto di tutti i concorrenti, ai sensi dell'art. 117, comma 13, del D.Lgs 36/2023, unitamente all'atto costitutivo di RTI.

In caso di consorzi o GEIE, le garanzie fideiussorie o assicurative sono presentate dal consorzio o dal GEIE.

In caso di operatori aderenti a contratti di rete dotati di un organo con personalità giuridica esterna o con poteri di rappresentanza, la garanzia è presentata dall'organo stesso, unitamente al contratto di rete. In caso di operatori aderenti a contratti di rete non dotati di un organo con personalità giuridica o con poteri di rappresentanza esterna, la garanzia è presentata con le modalità previste per le RTI.

L'importo della garanzia è ridotto secondo le misure e le modalità di cui all'art. 106, comma 8 del D.Lgs n. 36/2023. Per fruire di dette riduzioni il concorrente segnala e documenta nell'offerta il possesso dei relativi requisiti.

Ai sensi dell'art. 106, comma 8, del D.Lgs 36/2023 l'importo della garanzia è ridotto nei termini di seguito indicati.

- a. Riduzione del 30% in caso di possesso della certificazione di qualità conforme alle norme europee della serie UNI CEI ISO 9000. In caso di partecipazione in forma associata, la riduzione si ottiene:
  - per i soggetti di cui all'articolo 65, comma 2, lettere e), f), g), h) del D.Lgs 36/2023 **solo se tutti i soggetti** che costituiscono il raggruppamento, consorzio ordinario o GEIE, o tutte le imprese retiste che partecipano alla gara siano in possesso della certificazione;
  - per i consorzi di cui all'articolo 65, comma 2, lettere b), c), d) del D.Lgs 36/2023, se il Consorzio ha dichiarato in fase di offerta che intende eseguire con risorse proprie, solo se il Consorzio possiede la predetta certificazione; se il Consorzio ha indicato in fase di offerta che intende assegnare parte delle prestazioni a una o più consorziate individuate nell'offerta, solo se sia il Consorzio sia la consorziata designata posseggono la predetta certificazione, o in alternativa, se il solo Consorzio possiede la predetta certificazione e l'ambito di certificazione del suo sistema gestionale include la verifica che l'erogazione della prestazione da parte della consorziata rispetti gli standard fissati dalla certificazione.
- b. Riduzione del 50% in caso di partecipazione di micro, piccole e medie imprese e di raggruppamenti di operatori economici o consorzi ordinari costituiti esclusivamente da micro, piccole e medie imprese. Tale riduzione non è cumulabile con quella indicata alla lett. a).

## **Art. 5 ESECUZIONE DEL CONTRATTO**

L'Appaltatore è tenuto alla corretta esecuzione della fornitura dei prodotti secondo quanto disposto dal presente Capitolato d'onori, dal Capitolato tecnico, dal contratto e dall'offerta tecnica. L'Appaltatore deve eseguire la prestazione a regola d'arte, nel rispetto di tutte le norme e le prescrizioni tecniche e di sicurezza in vigore al momento dell'esecuzione, anche intervenute successivamente alla stipula del contratto.

E' a carico dell'Appaltatore ogni attività che si renda necessaria od opportuna ai fini dell'esatto adempimento delle obbligazioni contrattuali, ivi compresi, a titolo esemplificativo e non esaustivo, il trasporto della merce, la consegna, l'adeguamento alle normative sopravvenute alla stipula del contratto.

Le attività a carico dell'Appaltatore si intendono interamente remunerate con il corrispettivo contrattuale.

Nel caso ricorrano circostanze speciali che impediscano temporaneamente la regolare esecuzione del contratto, il Direttore dell'esecuzione del contratto potrà disporre la sospensione. La sospensione del contratto potrà

essere disposta anche dal RUP per ragioni di pubblico interesse o necessità. Alla sospensione si applicano le disposizioni di cui all'art. 121 del D.lgs 36/2023.

Nessuna variazione o modifica al contratto può essere introdotta dall'appaltatore se non disposta dal Direttore dell'esecuzione del contratto e preventivamente approvata dal RUP, nelle ipotesi previste dall'art. 120 del d.lgs. 36/2023.

Gli eventuali maggiori oneri derivanti dalla necessità di osservare le norme e le prescrizioni di cui sopra, anche se entrate in vigore successivamente alla stipula, restano ad esclusivo carico del fornitore, intendendosi in ogni caso remunerati con il corrispettivo contrattuale ed il fornitore non può, pertanto, avanzare pretesa di compensi, a qualsiasi titolo, assumendosene il medesimo fornitore ogni relativa alea.

#### **5.1 - Direttore dell'esecuzione del contratto - DEC**

Il responsabile unico del progetto (RUP) si avvale, nella fase di esecuzione del contratto, del Direttore dell'esecuzione del contratto (DEC). Il Direttore dell'esecuzione del contratto provvede al coordinamento, alla direzione e al controllo tecnico, assicurando la regolarità da parte del concessionario e verificando che le attività e le prestazioni siano conformi al Capitolato tecnico. A tale fine, il direttore svolge tutte le attività che si rendano opportune per assicurare il perseguimento dei compiti sopra descritti.

#### **5.2 - Referente dell'appaltatore**

L'Appaltatore dovrà indicare, prima della stipula contrattuale, il nominativo ed il recapito telefonico di un proprio referente, tecnicamente qualificato, che sarà responsabile dell'esecuzione del contratto nella sua globalità e delegato ai rapporti con l'Azienda Sanitaria.

### **Art. 6 GARANZIE**

L'Appaltatore garantisce che i beni forniti siano immuni da vizi che li rendano inidonei all'uso a cui sono destinati o ne diminuiscano in modo apprezzabile il valore, ex art. 1490 c.c.. L'Appaltatore garantisce che i beni forniti abbiano le qualità promesse ovvero quelle essenziali per l'uso cui sono destinati, ex art. 1497 c.c. L'Appaltatore garantisce l'Azienda Sanitaria per vizi da evizione, ex art. 1483 c.c..

In deroga a quanto previsto dall'art. 1495 c.c., la denuncia al venditore di vizi e la mancanza di qualità promesse verrà eseguita entro il termine di 30 giorni dalla scoperta. La denuncia non è necessaria se il venditore ha riconosciuto l'esistenza del vizio o lo ha occultato.

L'Appaltatore garantisce, inoltre, che i beni forniti abbiano, alla data di consegna, un periodo di validità non inferiore ai due terzi della durata prevista.

### **Art. 7 IMBALLO, TRASPORTO, CONFEZIONAMENTO E CONSEGNA DEL MATERIALE**

I beni forniti devono essere confezionati e trasportati in modo da garantire la corretta conservazione durante tutte le fasi di trasporto come da normativa vigente.

Il materiale di consumo dovrà essere consegnato presso il Magazzino Aziendale, sito in Via A. Volta, 25/C a Veggiano (PD) 35030, **entro 7 giorni** dalla data di emissione dell'ordine, salvo nei casi di imprevista e urgente necessità nei quali la consegna dovrà avvenire **entro 48 ore** dalla data dell'ordine contenente espressa indicazione in merito all'urgenza.

Solo in caso di richiesta espressa dall'U.O.C. "Provveditorato Economato e Gestione della logistica", eccezionalmente, i beni potranno essere consegnati presso il Reparto richiedente. In tal caso la Ditta dovrà far pervenire copia debitamente firmata del DDT all'U.O.C. medesima.

In deroga all'art. 1510 comma 2 del c.c. le consegne si intendono eseguite a rischio dell'Appaltatore e con assunzione delle spese a suo carico (in porto franco), scarico a terra della merce compreso, e dovranno essere effettuate presso il Magazzino Aziendale.

I Documenti di Trasporto (DDT), che accompagnano la merce all'atto della consegna, dovranno contenere gli estremi dell'ordine dell'Azienda U.L.SS. e - per ogni prodotto fornito - dovranno obbligatoriamente specificare: quantità dei beni consegnati;

descrizione dei beni consegnati;  
nome commerciale;  
codice ditta;  
n° Lotto di produzione;  
data di scadenza.

La merce in arrivo non accompagnata da DDT che non riporti tutti i dati richiesti sarà respinta al mittente.

Non sono consentite consegne parziali o in acconto, salvo diversi accordi.

L'Azienda Sanitaria si riserva comunque di indicare negli ordinativi eventuali altri luoghi di consegna in sostituzione o ad integrazione di quello sopra indicato, senza che per questo la ditta fornitrice possa pretendere maggiori costi rispetto a quelli di offerta di gara.

I materiali di consumo forniti (reattivi e reagenti) dovranno avere una data di scadenza pari ad almeno i tre quarti della validità complessiva dalla data di consegna.

Gli imballi dovranno consentire un perfetto stato di conservazione dei prodotti oggetto della presente fornitura così che, confezionati nei dovuti modi, possano essere protetti da: esalazioni, calore, luce, umidità, urti ed altre eventuali azioni meccaniche.

I prodotti devono essere contenuti in confezioni singole, di facile apertura, con caratteristiche di robustezza tali da impedire facili lacerazioni accidentali; i dispositivi devono essere confezionati in modo che il materiale non aderisca internamente, per facilitarne la corretta estrazione.

Il confezionamento secondario dovrà contenere un multiplo congruo delle unità singolarmente confezionate, tale da facilitare le operazioni di consegna.

Il contenitore secondario dovrà inoltre essere in materiale tale da proteggere il contenuto da strappi ed eventuali contaminazioni, resistente all'umidità, indicante tutti i dati, in lingua italiana o sotto forma di simboli grafici conformi a quelli specificati nelle norme armonizzate (norma tecnica EN 980) - qualora fossero usati simboli non previsti dalle norme armonizzate deve essere aggiunta la spiegazione del loro significato - necessari ad individuare il tipo di contenuto, eventuali istruzioni per il suo uso, il lotto di fabbricazione, il nome del produttore o la ragione sociale del fabbricante.

Ogni dispositivo deve essere corredato dalle necessarie informazioni per garantirne un utilizzo sicuro e per consentire di identificare il fabbricante, come da Regolamenti UE 2017/745 (MDR) e 2017/746 (IVDR) e ss.mm.ii., dai DD..Lgs 137/2022 e 138/2022, ovvero dai DD.Lgs n. 46/1997 e 332/2000 ss.mm.ii. per le parti ancora vigenti ed applicabili

In particolare, l'etichetta dei prodotti oggetto della fornitura dovrà riportare, su ogni confezione, a caratteri indelebili e ben visibili, in lingua italiana o sotto forma di simboli grafici conformi a quelli specificati nelle norme armonizzate (norma tecnica EN 980) - qualora fossero usati simboli non previsti dalle norme armonizzate deve essere aggiunta la spiegazione del loro significato - le seguenti indicazioni:

descrizione e nome commerciale del prodotto;

formulazione quali-quantitativa, comprendente principi attivi ed eccipienti, riferita al 100% di prodotto finito; uso al quale il prodotto è destinato;

numero di lotto, data di fabbricazione e/o data di scadenza, ove previsto;

dati identificativi del fabbricante e dell'officina di produzione;

eventuali istruzioni per l'uso;

condizioni specifiche di conservazione: qualora vi siano condizioni di conservazione o manipolazione diverse da quelle normalmente prevedibili;

per prodotti Specialità Medicinali: numero di Autorizzazione all'Immissione in Commercio (AIC) e bollino identificativo;

per i prodotti Presidio Medico chirurgico: dicitura Presidio Medico Chirurgico (o PMC) e numero di registrazione.

Gli imballi e i confezionamenti, all'esterno, dovranno riportare, in lingua italiana, ben chiare le diciture e le avvertenze necessarie ad una corretta movimentazione e conservazione dei dispositivi contenuti.

I prodotti proposti devono essere contenuti in confezioni che ne garantiscono una buona conservazione e il facile stoccaggio.

I trasporti dovranno essere effettuati con mezzi aventi caratteristiche coerenti con lo specifico tipo di merce movimentato e, per i casi previsti dalle vigenti disposizioni legislative, regolarmente dotati delle prescritte autorizzazioni.

Il fornitore dovrà adottare tutte le precauzioni necessarie per la perfetta conservazione della merce durante il trasporto.

In ogni caso l'Azienda Ulss non si considera responsabile di eventuali danni subiti dai prodotti oggetto della fornitura nel corso del trasporto, sino al momento dell'effettiva presa in carico.

Gli eventuali oneri rimangono a carico dell'aggiudicataria.

La Ditta aggiudicataria garantisce, altresì, che i prodotti oggetto della contrattazione, oltre ad essere conformi alle prescrizioni di legge per le specifiche categorie merceologiche cui appartengono, sono forniti nel rispetto delle norme:

di igiene sulla produzione e sul commercio;

di igiene sui contenitori, garantendo il trasporto fino alla consegna mediante veicoli dotati delle necessarie condizioni di coibentazione e refrigerazione al fine di garantire la catena del freddo. I prodotti da conservare a temperatura diversa da quella ambientale dovranno essere evidenziati mediante apposite etichette;

sulla infortunistica, sulla prevenzione degli incendi.

Non saranno accettati i prodotti consegnati senza il rispetto delle temperature previste.

La merce consegnata verrà presa in carico dal magazzino aziendale, previo accertamento della prestazione effettuata in termini di quantità e qualità rispetto a quanto descritto nel documento di trasporto.

La prestazione a carico dell'Appaltatore avviene sulla base del corrispondente ordinativo di fornitura (ordine) emesso e nel rispetto dei termini e delle modalità ivi indicate senza minimo d'ordine.

La periodicità e la frequenza dei rifornimenti sono stabilite dall'Amministrazione appaltante.

Nel caso di RTI gli ordinativi del materiale saranno inoltrati alle singole Imprese facenti parti del raggruppamento stesso, in base a quanto dichiarato dalle imprese stesse in sede di gara relativamente alla quota di partecipazione al raggruppamento.

L'Appaltatore che riceverà l'ordinativo di merce dovrà consegnare la merce presso i luoghi indicati ed emettere relativa fattura nelle modalità di cui al presente capitolato.

In caso di provvedimento di sequestro o di altre disposizioni regionali ministeriali, che prevedano la sospensione dell'utilizzo di alcuni lotti del prodotto, la ditta deve garantire la segnalazione tempestiva e deve sostituire il prodotto entro i termini fissati dall'Azienda Sanitaria, onde permettere la continuità delle prestazioni sanitarie. In caso contrario, l'Azienda Sanitaria ha la facoltà di approvvigionarsi presso altra ditta e la maggior spesa sostenuta sarà a carico della ditta inadempiente.

## **Art. 8 CONSEGNA, INSTALLAZIONE E COLLAUDO DELLA STRUMENTAZIONE**

L'appaltatore dovrà provvedere all'installazione delle attrezzature presso i locali dell'U.O.C di Microbiologia dell'Ospedale di Vicenza.

L'appaltatore concorderà con il Direttore di esecuzione del contratto le modalità ed i tempi di consegna, l'installazione e il collaudo delle apparecchiature, nonché l'iter da seguire per le riparazioni e/o sostituzioni, per le verifiche periodiche di sicurezza, secondo la normativa vigente e le raccomandazioni del costruttore.

In ogni caso, il collaudo dovrà avvenire **entro 30 giorni** dalla sottoscrizione del contratto o da altra data concordata con il Direttore di esecuzione del contratto.

Sono a completo carico dell'Appaltatore:

1. il trasporto, lo scarico e il posizionamento in sito delle attrezzature e degli accessori, nonché eventuali lavori anche impiantistici necessari, con ogni onere e manovalanza compresa;
2. la custodia in cantiere delle apparecchiature e dei materiali occorrenti per l'installazione;

3. l'attivazione e la messa in funzione delle apparecchiature fornite, con i relativi sistemi di stabilizzazione della corrente elettrica;

I Documenti di Trasporto (DDT), che accompagnano la merce all'atto della consegna, dovranno contenere gli estremi dell'ordine dell'Azienda U.L.SS. e - per ogni prodotto fornito - dovranno obbligatoriamente specificare:

- quantità dei beni consegnati;
- descrizione dei beni consegnati;
- nome commerciale;
- codice ditta;
- n. matricola.

La merce in arrivo non accompagnata da DDT che non riporti tutti i dati richiesti sarà respinta al mittente.

Non sono consentite consegne parziali o in acconto, salvo diversi accordi.

Le apparecchiature, le parti di apparecchiatura e la strumentazione dovranno essere sottoposte a convalida in sede di installazione e collaudo, utilizzando (ove applicabili) strumenti tarati (taratura SIT o equivalenti) secondo procedura documentata, e deve essere prevista riconvalida periodica a cadenza almeno annuale, secondo specifica pianificazione e secondo procedure documentate, con riferimento alle specifiche dei singoli fabbricanti.

Inoltre, l'appaltatore fornirà, con oneri a proprio carico, eventuali supporti che si rendessero necessari per il sostegno delle apparecchiature oggetto della presente fornitura.

Allo scadere del contratto l'Appaltatore dovrà provvedere a proprie spese al ritiro dei supporti forniti. Tali supporti saranno restituiti nello stato in cui si trovano dopo l'uso e niente sarà dovuto all'Appaltatore per il loro utilizzo.

Le operazioni di collaudo verranno eseguite dall'appaltatore in contraddittorio con gli incaricati della Azienda U.L.SS., previa comunicazione inviata con congruo anticipo dall'appaltatore al Direttore di esecuzione del contratto e al Responsabile dell'U.O.S. di Ingegneria Clinica.

Il collaudo dovrà essere in linea con le eventuali indicazioni dell'U.O.S. di Ingegneria Clinica.

Il collaudo verrà effettuato nel rispetto delle indicazioni riportate nei Regolamenti UE 2017/745 (MDR) e 2017/746 (IVDR) e nella Guida CEI 62-122 "Guida alle prove di accettazione ed alle verifiche periodiche di sicurezza e/o prestazione dei dispositivi medici alimentati da una particolare sorgente di alimentazione" e sue eventuali successive revisioni.

Il collaudo consisterà:

- nell'accertamento della presenza di tutte le componenti delle apparecchiature, compresi software e Dispositivi;
- nella verifica della conformità tra i requisiti tecnici posseduti dalle apparecchiature e dai relativi Dispositivi, con quelli dichiarati ed emersi in sede di offerta;
- nella verifica della conformità delle apparecchiature ai requisiti e alle caratteristiche tecniche previsti dalle norme di legge;
- nell'accertamento delle corrette condizioni di funzionamento delle apparecchiature sulla scorta di tutte le prove funzionali e diagnostiche stabilite per ciascun tipo di apparecchiatura nei manuali tecnici del Fornitore, con prove di funzionamento sia a livello di hardware che di software, mediante dimostrazioni effettuate dal tecnico del Fornitore,
- nella esecuzione delle verifiche di sicurezza elettrica generali e particolari conformemente a quanto previsto dalle norme CEI generali e particolari di riferimento

- l'esecuzione delle prove in campo per la verifica della conformità ai requisiti di benessere ambientale (acustico, climatico e luminoso).

L'Appaltatore dovrà produrre in sede di collaudo la certificazione dell'azienda di produzione attestante la data di fabbricazione, il numero di matricola progressivo e le dichiarazioni di conformità attestanti la rispondenza delle apparecchiature fornita alle vigenti norme di sicurezza.

L'Appaltatore a proprio carico, dovrà procurare gli eventuali dispositivi/attrezzature/oggetti test che dovessero essere necessari ai fini del collaudo. Tutte le operazioni consigliate nei manuali tecnici si intendono obbligatorie per l'Appaltatore.

La fornitura è da considerarsi collaudata con esito positivo quando tutti i suoi componenti sono collaudati con esito positivo.

Delle suddette operazioni verrà redatto apposito "verbale di collaudo", firmato dal Direttore dell'Esecuzione del Contratto (DEC) e controfirmato dall'Appaltatore. In caso di collaudo positivo, la data del relativo verbale verrà considerata quale "Data di accettazione" della fornitura.

Il verbale dovrà contenere la data e il luogo dell'istruzione del personale (previamente concordato con l'Azienda Sanitaria). Il collaudo positivo non esonera comunque l'Appaltatore per eventuali difetti ed imperfezioni che non siano emersi al momento del collaudo, ma vengano in seguito accertati. Le prove di collaudo devono concludersi entro 5 giorni solari dal loro inizio, salvo diverso accordo con l'Azienda Sanitaria. Tutti gli oneri sostenuti per la fase di collaudo saranno da considerarsi a carico del Fornitore.

Laddove le apparecchiature o parti di esse non superino le prescritte prove funzionali e diagnostiche, le operazioni verranno ripetute e continuate alle stesse condizioni e modalità, con tutti gli eventuali ulteriori oneri a carico dell'aggiudicatario, fino alla loro conclusione.

La ripetizione delle prove deve concludersi entro 10 (dieci) giorni naturali e consecutivi dalla data di chiusura delle prove precedenti

Nell'ipotesi in cui anche la ripetizione delle prove di collaudo sortisca esito negativo, l'Appaltatore dovrà provvedere a ritirare e sostituire l'apparecchiatura e/o le parti di essa risultati non conformi, salva l'applicazione delle penali previste in contratto.

Resta salvo il diritto dell'Aulss 8 Berica, a seguito di secondo collaudo con esito negativo, di risolvere in tutto o in parte il contratto di fornitura relativamente alle apparecchiature non accettate, fatto salvo il risarcimento del danno.

Fermo e fatto salvo, comunque, quanto previsto dall'art. 10 "Verifiche di conformità e accettazione" del presente Capitolato d'oneri.

La fornitura di tutte le parti/accessori e del materiale di consumo risulta essere un prerequisito essenziale per l'avvio a regime della strumentazione e quindi per l'esito positivo del collaudo.

Tutto il materiale per le eventuali prove necessarie per il collaudo dovrà essere fornito gratuitamente dall'Appaltatore fino alla messa a punto definitiva del sistema.

## **Art. 9 CONFORMITÀ A STANDARD SOCIALI MINIMI**

I beni oggetto del presente appalto devono essere prodotti in conformità con gli standard sociali minimi in materia di diritti umani e di condizioni di lavoro lungo la catena di fornitura (da ora in poi "standard"), definiti dalle leggi nazionali dei Paesi ove si svolgono le fasi della catena, ed in ogni caso in conformità con le Convenzioni fondamentali stabilite dall'Organizzazione Internazionale del Lavoro e dall'Assemblea Generale delle Nazioni Unite.

Gli standard sono riportati nella dichiarazione di conformità allegata al presente capitolato d'oneri, che dovrà essere sottoscritta dall'aggiudicatario (Allegato n. 1 : "Dichiarazione di conformità a standard sociali minimi"), in fase di aggiudicazione del contratto.

Al fine di consentire il monitoraggio, da parte dell'Azienda Sanitaria, della conformità agli standard, l'aggiudicatario sarà tenuto a:

1. informare fornitori e sub-fornitori coinvolti nella catena di fornitura dei beni oggetto del presente appalto, che l'Amministrazione aggiudicatrice ha richiesto la conformità agli standard sopra citati nelle condizioni d'esecuzione del presente appalto/contratto;
  2. fornire, su richiesta dell'Azienda Sanitaria ed entro il termine stabilito, le informazioni e la documentazione relativa alla gestione delle attività riguardanti la conformità agli standard e i riferimenti dei fornitori e sub-fornitori coinvolti nella catena di fornitura;
  3. accettare e far accettare dai propri fornitori e sub-fornitori, eventuali verifiche ispettive relative alla conformità agli standard, condotte dall'Azienda Sanitaria o da soggetti indicati e specificatamente incaricati allo scopo da parte della Amministrazione stessa;
  4. intraprendere, o a far intraprendere dai fornitori e sub-fornitori coinvolti nella catena di fornitura, eventuali ed adeguate azioni correttive (es.: rinegoziazioni contrattuali), entro i termini stabiliti dall'Azienda Sanitaria, nel caso che emerga, dalle informazioni in possesso dell'Azienda Sanitaria, una violazione contrattuale inerente la non conformità agli standard sociali minimi lungo la catena di fornitura;
  5. dimostrare, tramite appropriata documentazione fornita all'Azienda Sanitaria, che le clausole sono rispettate e documentare l'esito delle eventuali azioni correttive effettuate.
- La violazione delle presenti clausole contrattuali comporta l'applicazione delle sanzioni previste all'art. 12 del presente capitolato.

#### **Art. 10 VERIFICHE DI CONFORMITÀ' E ACCETTAZIONE**

La verifica di conformità del materiale consegnato a quanto previsto dal contratto sarà effettuata in qualsiasi momento dal DEC o dal personale competente individuato dall'Azienda Sanitaria, che potranno avvalersi di Organismi di Ispezione (anche Ente terzo) accreditati secondo le norme UNI CEI EN ISO/IEC 17020:2012 per tutta la durata del contratto. I costi delle verifiche ispettive saranno a totale carico dell'appaltatore.

L'accettazione della merce avverrà in sede di utilizzo dei beni forniti, a seguito della verifica di conformità avvenuta con esito positivo. L'accettazione della fornitura non solleva l'appaltatore da responsabilità per vizi occulti.

In caso di divergenza sulla qualità dei beni forniti o di vizi degli stessi, l'Azienda Sanitaria provvederà a farne denuncia **entro il termine di 30 giorni** dalla scoperta e l'Appaltatore.

I prodotti risultati danneggiati, viziati o non rispondenti ai requisiti richiesti, anche tolti dagli imballaggi originali, saranno tenuti a disposizione del contraente, che provvederà al loro **ritiro entro 10 giorni** e comunque alla loro **sostituzione entro 5 giorni**.

L'Appaltatore dovrà provvedere al ritiro e alla sostituzione della merce nei termini sopra indicati anche nei casi di difetti degli imballaggi, rilevati ad insindacabile giudizio del personale dell'Azienda Sanitaria.

In caso di mancanza o ritardo del ritiro o della sostituzione, l'Azienda Sanitaria potrà procedere all'acquisto di beni equivalenti sul mercato, ponendo a totale carico del contraente inadempiente le maggiori spese sostenute, salva l'applicazione delle penali previste dal presente Capitolato, la facoltà di risoluzione del contratto ed il risarcimento del maggior danno.

L'Azienda Sanitaria non sarà responsabile per il deperimento o la perdita della merce respinta, ma non ritirata dall'Appaltatore.

Nel caso in cui i vizi o difetti o la mancanza di qualità si manifestino in misura superiore al 20% della fornitura, l'Appaltatore, su richiesta dell'Azienda Sanitaria, ha l'obbligo di sottoporre a verifica la rimanente fornitura, al fine di eliminare, a proprie spese, vizi, difetti, guasti, o di sostituire i prodotti o la strumentazione difettosa.

La firma per ricevuta posta sul documento di trasporto in occasione delle consegne non equivale ad accettazione e non esonera l'Appaltatore da eventuali contestazioni che possano insorgere all'atto di utilizzazione del prodotto.

L'accettazione con presa in carico dei beni, non esonera l'Appaltatore dalla responsabilità per eventuali vizi e difetti non rilevati o non rilevabili al momento dell'accettazione e accertati in sede di utilizzo della fornitura presso le Unità Operative.

#### **Art. 11 INADEMPIMENTI**

In caso di mancata o ritardata consegna, totale o parziale, della merce, oppure quando la merce risulti, a seguito di verifica, non rispondente ai requisiti richiesti, l'Amministrazione si riserva la facoltà:

- di respingere la merce contestata la quale deve essere tempestivamente sostituita a spese e a rischio della ditta aggiudicataria;
- di acquistare presso altri fornitori la merce non consegnata tempestivamente o contestata, con addebito alla ditta aggiudicataria della differenza del maggior costo sostenuto per l'approvvigionamento della merce mediante rivalsa sulle fatture o sulla garanzia definitiva. In quest'ultimo caso la stessa dovrà essere immediatamente integrata;
- di applicare una penale secondo quanto stabilito dal presente Capitolato.

La merce contestata resta a disposizione dell'Appaltatore per il suo ritiro per un periodo di 10 giorni. All'Amministrazione non può essere addebitata alcuna responsabilità per il deprezzamento o l'eventuale deterioramento della merce immagazzinata.

In caso di reiterata consegna di prodotti non conformi, per caratteristiche tecniche e materiali, alla documentazione tecnica dei prodotti offerti in gara, o di altri vizi tali da rendere i prodotti non idonei all'uso cui sono stati destinati, l'Azienda Sanitaria potrà, avvalendosi della facoltà di cui all'art. 1456 Codice Civile e previa comunicazione scritta al contraente da effettuarsi a mezzo posta elettronica certificata, risolvere di diritto il contratto.

Nei casi in cui l'Appaltatore non sia più in grado di garantire la consegna di uno o più prodotti per cause impreviste e imprevedibili, dovrà darne comunicazione con un preavviso di 7 giorni solari consecutivi. L'Appaltatore dovrà indicare quali prodotti aventi caratteristiche simili o migliori intenda offrire in sostituzione, ferme restando le condizioni economiche pattuite. L'Azienda Sanitaria procederà pertanto alla verifica tecnica e all'accettazione dei nuovi beni, dandone comunicazione al contraente.

Nel caso in cui l'avvenuta consegna di prodotti non conformi, per caratteristiche tecniche e materiali, alla documentazione tecnica dei prodotti offerti in gara (o affetti da altri vizi tali da rendere i prodotti non idonei all'uso cui sono stati destinati) oppure per ragioni di sicurezza, la mancata o parziale sostituzione mancato ritiro di tali beni e dei relativi imballaggi, non fossero imputabili a cause impreviste e imprevedibili si applicheranno le penali di cui al presente Capitolato. In caso le fattispecie sopra descritte costituiscano grave inadempimento, l'Azienda Sanitaria potrà risolvere di diritto il contratto (art. 1456 Codice Civile) e incamerare il deposito cauzionale definitivo, fatto salvo il diritto di agire per il risarcimento di ogni ulteriore conseguente danno subito (art.1382 Codice Civile).

#### **Art. 12 PENALI**

In relazione alla consegna e alla manutenzione dell'attrezzatura, saranno applicate le penali nei termini di seguito indicati:

- pari all'1 per mille dell'importo contrattuale in caso di ritardo nella consegna e collaudo per ogni giorno di ritardo;
- € 200,00 in caso di ritardo negli interventi di manutenzione straordinaria, per ogni giorno di ritardo;
- € 50,00 in caso di ritardo negli interventi di manutenzione ordinaria, per ogni giorno di ritardo;
- € 100,00 in caso di incompletezza nell'assistenza tecnica, per ogni giorno di mancato completamento dell'intervento;
- € 100,00 in caso di inosservanza, anche lieve o parziale, di tutti gli altri obblighi contrattuali e delle norme del Codice Civile in genere.

In relazione alla consegna del materiale di consumo:

- € 100,00 in caso ritardo nella consegna, per ogni giorno di ritardo;
- € 100,00 in caso di consegna non conforme alle modalità pattuite, per ogni difformità riscontrata in caso di mancata sostituzione, completa o parziale, o mancato ritiro dei prodotti danneggiati o viziati entro i termini fissati, per ogni giorno di ritardo.

L'Appaltatore dovrà effettuare il pagamento delle penali entro 60 gg. dalla comunicazione, trascorsi i quali, l'incameramento di quanto dovuto a titolo di penale avverrà, in via prioritaria sulla prima fattura in scadenza e, se non sufficiente, mediante ritenzione sulle somme spettanti all'Appaltatore - in esecuzione del rapporto intrattenuto con l'Azienda o a qualsiasi altro titolo dovute - e/o sulla garanzia definitiva. Nel caso di incameramento totale o parziale della garanzia definitiva, l'Appaltatore dovrà provvedere alla ricostituzione della stessa nel suo originario ammontare, salve le eventuali somme svincolate automaticamente, in relazione all'avanzamento dell'esecuzione.

La richiesta e/o pagamento delle penali di cui al presente articolo, non esonera l'Appaltatore dall'adempimento dell'obbligazione per la quale si è reso inadempiente e che ha fatto sorgere l'obbligo del pagamento della penale medesima.

L'Appaltatore prende atto che l'applicazione delle penali previste dal presente Capitolato non preclude il diritto dell'Azienda Sanitaria a richiedere il risarcimento degli eventuali maggior danni.

Per le suddette penali verranno emesse apposite note di addebito.

Perdurando l'inosservanza di pattuizioni di contratto, l'Azienda Sanitaria potrà dichiarare risolto il contratto stesso a proprio insindacabile giudizio, applicando le penali salvo il risarcimento del maggior danno.

In ogni caso, qualora gli inadempimenti determinino un importo massimo delle penali superiori al 10% dell'importo contrattuale il contratto potrà essere risolto per grave inadempimento con esecuzione in danno dell'appaltatore inadempiente, in conformità a quanto disposto dall'art. 126, comma 1, del dl.gs. 36/2023.

### **Art. 13 PROCEDIMENTO DI CONTESTAZIONE DELL'INADEMPIMENTO ED APPLICAZIONE DELLE PENALI**

Gli eventuali inadempimenti contrattuali che daranno luogo all'applicazione delle penali stabilite nel presente Capitolato, ovvero alla risoluzione del contratto, saranno contestati all'Appaltatore per iscritto dall'Azienda Sanitaria, tramite PEC o raccomandata A.R..

L'Appaltatore dovrà comunicare all'Azienda Sanitaria, per iscritto, tramite PEC o raccomandata A.R., le proprie controdeduzioni, supportate da una chiara ed esauriente documentazione, nel termine massimo di 10 (dieci) giorni lavorativi dalla ricezione della contestazione stessa.

Qualora le controdeduzioni rappresentate non pervengano all'Azienda Sanitaria nel termine indicato, ovvero, pur essendo pervenute tempestivamente, non siano idonee, a giudizio dell'Azienda Sanitaria, a giustificare l'inadempimento, l'Azienda Sanitaria procederà all'applicazione delle penali a decorrere dall'inizio dell'inadempimento o darà corso alla risoluzione del contratto.

### **Art. 14 RISOLUZIONE DEL CONTRATTO**

Ai sensi dell'art. 1454 c.c., in caso di grave inadempimento del contraente agli obblighi contrattuali, l'Azienda Sanitaria potrà assegnare, mediante pec o lettera raccomandata A.R., un termine per adempiere non inferiore a 10 giorni dalla data di ricevimento della intimazione. Trascorso inutilmente il predetto termine, il contratto si intenderà risolto.

Ai sensi dell'art. 1456 c.c. l'Azienda Sanitaria potrà risolvere di diritto del contratto, previa comunicazione scritta all'Appaltatore, da effettuarsi mediante PEC o raccomandata A.R., nei seguenti casi:

- non veridicità delle dichiarazioni presentate dall'Appaltatore nel corso della procedura di gara ovvero in caso di perdita di alcuno dei requisiti richiesti dal Disciplinare, accertata dall'Azienda Sanitaria al termine del procedimento che ha portato all'annullamento dell'aggiudicazione all'Appaltatore;
- frode, di grave negligenza, di contravvenzione nell'esecuzione degli obblighi e delle condizioni contrattuali e di mancata reintegrazione del deposito cauzionale;
- commissione di uno dei reati di cui all'art. 94 del D.Lgs. 36/2023 e s.m.i. per i quali sia intervenuta sentenza di condanna passata in giudicato o nella situazione di intervenuto provvedimento definitivo che dispone l'applicazione di una o più misure di prevenzione di cui al codice delle leggi antimafia;
- ritardo nella consegna dei prodotti protratto per oltre 30 gg dalla data prevista negli atti di gara;
- reiterati ritardi rispetto ai termini previsti dal contratto;
- cessione del contratto o subappalto non autorizzati;
- mancato rispetto degli obblighi in tema di tracciabilità di cui al presente Capitolato;
- a seguito di due contestazioni all'Appaltatore per inadempimento;
- qualora la somma delle le penali applicate superi il 10% del valore del contratto, ex art. 126 , comma 1 del Codice (d.lgs. 36/2023);
- mancata reintegrazione della garanzia definitiva, a seguito di prelievi per fatti connessi all'incompleto e irregolare adempimento degli obblighi contrattuali;
- mancata stipula delle assicurazioni RTC RCO di cui al presente Capitolato;
- sospensione dell'attività commerciale, di concordato preventivo, di fallimento, di amministrazione controllata o di liquidazione dell'Appaltatore;
- accertamento del mancato possesso dei requisiti in capo al contraente subentrante, qualora si verificasse una situazione di variazione soggettiva;
- reiterato accertamento dell'avvenuta consegna di prodotti difettosi, viziati o comunque non rispondenti, per caratteristiche tecniche e materiali, alla documentazione tecnica dei prodotti offerti in gara;
- in tutti gli altri casi previsti dal presente Capitolato e nei restanti atti di gara.

Si richiama inoltre quanto indicato agli artt. 11 e 12 del presente Capitolato.

In particolare, il contratto sarà risolto nell'ipotesi in cui nei confronti dell'appaltatore sia intervenuto un provvedimento definitivo che dispone l'applicazione di una o più misure di prevenzione di cui al codice delle leggi antimafia e delle relative misure di prevenzione (D.Lgs. 159/2011), ovvero sia intervenuta sentenza di condanna passata in giudicato per i reati di cui all'articolo 94.

Il contratto sarà risolto, altresì, qualora, successivamente alla stipula del contratto, venga rilasciata nei confronti dell'appaltatore comunicazione o informazione antimafia interdittiva, ai sensi del D.lgs 159/2011. In tal caso, sarà applicata a carico dell'Appaltatore, anche una penale nella misura del 10% del valore del contratto, salvo il maggior danno.

La risoluzione del contratto non si estende alle prestazioni già eseguite. Con la risoluzione del contratto sorge in capo all'Azienda Sanitaria il diritto di affidare a terzi la fornitura o la parte rimanente di questa, in danno all'impresa inadempiente. All'impresa inadempiente sono addebitate le spese sostenute in più rispetto a quelle previste dal contratto risolto. In caso di esecuzione in danno dell'Appaltatore, le somme necessarie sono prelevate dal deposito cauzionale definitivo mediante l'escussione del medesimo e, ove questo non sia sufficiente, da eventuali crediti dell'impresa, fatto salvo il diritto di agire per gli eventuali maggiori danni subiti.

Per quanto non previsto dal presente articolo, si applicano le disposizioni di cui al codice civile in materia di inadempimento e risoluzione del contratto.

In caso di risoluzione per i motivi predetti l'Appaltatore non potrà avanzare alcuna pretesa di natura risarcitoria, salvo il pagamento delle prestazioni già eseguite e, oltre all'applicazione della penale, potrà essere addebitato all'Appaltatore inadempiente il maggior prezzo eventualmente pagato per l'acquisto dei beni oggetto del contratto, salvo il diritto di agire per il risarcimento di ogni conseguente danno subito (art. 1382 codice civile). La risoluzione del contratto non si estende alle prestazioni già eseguite.

#### **Art. 15 RECESSO UNILATERALE**

L'Azienda Sanitaria ha diritto, a suo insindacabile giudizio, di recedere dal contratto in qualsiasi momento, con preavviso di almeno trenta giorni solari, da comunicarsi all'Appaltatore con PEC/raccomandata a.r..

Dalla data di efficacia del recesso, l'Appaltatore dovrà cessare tutte le prestazioni contrattuali, assicurando che tale cessazione non comporti danno alcuno a questa Azienda Sanitaria.

In caso di recesso da parte di questa Azienda Ulss, l'Appaltatore ha diritto al pagamento di quanto correttamente eseguito a regola d'arte nonché del valore dei materiali utili esistenti in magazzino, oltre al decimo dell'importo dei servizi o delle forniture non eseguite. Tale decimo è calcolato sulla differenza tra l'importo dei quattro quinti del prezzo posto a base di gara, depurato del ribasso d'asta e l'ammontare netto delle prestazioni eseguite.

#### **Art. 16 RECESSO UNILATERALE PER GIUSTA CAUSA**

In caso di sopravvenienze normative e/o in caso di attivazione di una convenzione CONSIP o di aggiudicazione di appalto in ambito regionale/area vasta e/o per motivi di interesse pubblico e/o mutamenti di carattere organizzativo/logistico interessanti questa Azienda Ulss che abbiano incidenza sull'esecuzione della fornitura o sulla prestazione del servizio, la stessa Azienda Ulss potrà recedere in tutto o in parte unilateralmente dal contratto, con un preavviso di almeno trenta giorni solari, da comunicarsi al Appaltatore con PEC/raccomandata a.r. Nelle ipotesi di recesso per giusta causa di cui al presente articolo, l'Appaltatore ha diritto al pagamento di quanto correttamente eseguito a regola d'arte secondo i corrispettivi e le condizioni di contratto e rinuncia, ora per allora, a qualsiasi pretesa risarcitoria, ad ogni ulteriore compenso o indennizzo e/o rimborso delle spese, anche in deroga a quanto stabilito all'art. 1671 codice civile.

#### **Art. 17 VIGILANZA E SORVEGLIANZA POST MARKETING**

Ad integrazione della vigente normativa, secondo cui gli avvisi di sicurezza sono inviati dai fabbricanti a tutti i soggetti coinvolti nell'uso di un dispositivi medici oggetto di Azione correttiva di campo ovvero direzioni sanitarie, medici ed utilizzatori nelle strutture pubbliche e private, responsabili aziendali della dispositivo medico vigilanza), le Ditte (fabbricanti, mandatari e distributori) che stipulano contratti con le Aziende Sanitarie della Regione Veneto sono tenute a:

- assicurare la piena tracciabilità in ogni momento dei dispositivi medici in ogni fase della filiera (in particolar modo in caso di recall) in merito a quantità, lotti, medici utilizzatori, e/o altre informazioni in suo possesso, numero di serie dell'apparecchiatura, ecc, anche in caso di utilizzo dei prodotti mediante conto deposito o altre forme di gestione in "service" dei prodotti.
- specificare (fabbricanti e/o rivenditori) il proprio sistema vigente di Identificazione Univoca dei Dispositivi (UDI - Unique Device Identification). Nel caso in cui tale sistema non sia vigente I Fabbricanti ed gli i rivenditori dovranno attivarsi per la creazione di un eventuale processo che ne permetta l'implementazione.
- garantire una chiara identificazione mediante codice del prodotto, numero del catalogo o altro riferimento non ambiguo che ne consenta la tracciabilità. In caso di fornitori NON fabbricanti, dovrà essere data evidenza di un eventuale accordo specifico relativo all'assunzione di responsabilità in luogo del fabbricante riguardo alle problematiche ed oneri derivanti dalla normativa vigente sulla vigilanza.
- informare le Aziende Sanitarie contraenti, di qualsiasi segnalazione correttiva di campo, qualsiasi carenza, e ogni qualsiasi altra informazione, che coinvolga il dispositivo medico ed il sistema di reperimento/distribuzione nel territorio della Regione del Veneto;
- comunicare tutte le informazioni e le azioni inerenti la sicurezza oltre che agli utilizzatori finali anche alla Direzione generale delle Aziende Sanitarie della Regione del Veneto, e ai Responsabili aziendali della dispositivo medico vigilanza, attraverso gli indirizzi disponibili nel sito regionale ed eventualmente richiedibili all' U.O. Farmaceutica protesica dispositivi medici SSR.

A titolo esemplificativo, e non esaustivo, sono ritenute comunicazioni urgenti:

- ritiri immediati di dispositivi medici in commercio in Italia;

- temporanea sospensione dell'utilizzo (senza ritiro dal commercio);
- controllo e monitoraggio stringente degli Dispositivo medico impiantabile attivo richiamati ma già impiantati;
- avvisi di sicurezza relativi a gravi incidenti che abbiano comportato per il paziente decesso, invalidità grave e/o permanente, grave pericolo di vita, necessità di un intervento medico o chirurgico al fine di evitare lesioni o menomazioni di una funzionalità del corpo;
- comunicati dei fabbricanti che richiamino ad una maggiore attenzione circa specifici aspetti o modalità di utilizzo successivi ad una segnalazione correttiva di campo;
- parametri di funzionalità durante il funzionamento del dispositivo medico;
- variazioni nelle IFU/manuali d'uso che modificano sostanzialmente la modalità per una sicura utilizzazione e/o la destinazione d'uso, la processazione o la manutenzione del dispositivo medico/apparecchiatura/IVD;
- parametri di funzionalità durante il funzionamento del dispositivo medico.

Nell'ipotesi in cui le Autorità competenti o il fabbricante dispongano il divieto di vendita e il ritiro di un prodotto dal commercio, per salvaguardare la salute pubblica da situazioni di rischio e pericolosità, il venditore è obbligato, a propria cura e spese, al ritiro del prodotto nel termine di 10 giorni dalla data del provvedimento di ritiro.

Tutti i costi, diretti o indiretti, sostenuti dall'Azienda Sanitaria a seguito di avvisi di sicurezza e segnalazioni delle Autorità competenti o a seguito dell'utilizzo di un dispositivo rivelatosi difettoso per ragioni di sicurezza (a titolo esemplificativo e non esaustivo richiamo pazienti, monitoraggi aggiuntivi al follow-up ordinario, esami di laboratorio, indagini cliniche, revisione dei dispositivi medici, sostituzione/reimpianto del dispositivo difettoso, somme elargite ai pazienti a titolo di risarcimento, ecc.), nonché gli oneri inerenti il sistema di tracciabilità dei dispositivi medici saranno posti a totale carico del Fornitore.

#### **Art. 18 NORMATIVA SOPRAVVENUTA**

Nell'ipotesi in cui le Autorità competenti o il fabbricante dispongano il divieto di vendita e il ritiro di un prodotto dal commercio, per salvaguardare la salute pubblica da situazioni di rischio e pericolosità, il venditore è obbligato, a propria cura e spese, al ritiro del prodotto nel termine di 20 giorni dalla data del provvedimento di ritiro.

In particolare, qualora nel corso della validità del contratto, si verificasse l'emanazione di direttive nazionali o comunitarie relative ad autorizzazioni alla produzione, importazione ed immissione in commercio, il fornitore è tenuto a conformare la qualità dei prodotti forniti alla sopravvenuta disposizione, senza alcun aumento di prezzo nonché a sostituire a proprio onere e spese, qualora ne fosse vietato l'uso, le eventuali rimanenze di prodotto non conforme eventualmente giacenti presso gli enti.

Inoltre, il fornitore è tenuto a rinnovare e trasmettere le certificazioni (sistema qualità, conformità e CE) nel caso dovessero scadere durante la durata della fornitura (comprensiva di eventuali rinnovi e proroghe tecniche).

#### **Art. 19 INNOVAZIONE TECNOLOGICA**

Qualora durante l'esecuzione del contratto, l'Appaltatore introduca in commercio nuovi prodotti, anche a seguito di modifiche normative, analoghi a quelli oggetto della fornitura che presentino migliori o uguali caratteristiche di rendimento e funzionalità, dovranno essere proposti, alle medesime condizioni negoziali - in sostituzione parziale o totale di quelli aggiudicati - previa valutazione qualitativa da parte dell'Azienda Sanitaria. Il fornitore dovrà fornire adeguato corso di aggiornamento al personale e tutto il necessario per il corretto utilizzo dei nuovi prodotti immessi in commercio.

Qualora la sostituzione non sia autorizzata, resta l'obbligo in capo all'Appaltatore, di fornire i prodotti offerti originariamente in gara.

## **Art. 20 PAGAMENTO DEL CORRISPETTIVO – CESSIONE DEI CREDITI**

L'Appaltatore potrà procedere alla fatturazione elettronica della merce effettivamente consegnata, a seguito di ricevimento di apposito ordinativo di fornitura.

Le fatture relative **al canone di noleggio e assistenza tecnica delle attrezzature** saranno emesse dall'appaltatore con cadenza semestrale posticipata a decorrere dalla data indicata nel contratto, comunque successiva al collaudo avvenuto con esito positivo delle attrezzature, e a seguito dell'emanazione di apposito ordine di fatturazione da parte dell'Azienda ULSS.

Le fatture relative ai **reattivi e materiale di consumo** verranno emesse dall'Appaltatore dopo la consegna del materiale stesso, susseguente all'emanazione di apposito ordine di consegna da parte dell'Azienda ULSS.

L'Appaltatore dovrà emettere e trasmettere le fatture in forma elettronica, nei termini e modalità previsti dalla normativa in vigore. Le fatture elettroniche prodotte dovranno essere emesse nel rispetto delle specifiche tecniche reperibili nel sito <http://www.fatturapa.gov.it/>. Per indirizzare correttamente le fatture, dovrà essere utilizzato il Codice Univoco Ufficio **UFI8LR**, reperibile anche nel sito [www.indicepa.gov.it](http://www.indicepa.gov.it).

La fattura dovrà essere intestata all'Azienda U.L.SS. n. 8 "Berica" e dovrà riportare:

- descrizione dei prodotti utilizzati e relativa quantità
- il numero e la data dell'ordine a Appaltatore
- il numero e la data del DDT di consegna
- CIG
- Codice Univoco Ufficio UFI8LR

In caso di fornitura di un dispositivo medico, l'Appaltatore dovrà riportare, in ciascuna fattura, i seguenti dati: nel campo "Codice Tipo" =DMX, con X=1 o 2 a seconda del tipo di dispositivo medico

- 1 per dispositivo medico o diagnostico in vitro
- 2 per sistema o kit assemblato

nel campo "Codice Valore" = Numero di registrazione attribuito al dispositivo medico nella Banca Dati e Repertorio Dispositivi Medici (DM 21 dicembre 2009)

Il mancato adempimento di cui sopra comporterà per l'Appaltatore l'impossibilità di accedere alla quota di ripiano dell'eventuale superamento del tetto nazionale dei dispositivi.

Le Aziende Sanitarie potranno richiedere la compilazione di ulteriori campi ai fini delle normative vigenti, nazionali e regionali, in tema di tracciato di fatturazione elettronica dei Dispositivi Medici.

L'amministrazione non potrà accettare le fatture emesse o trasmesse in forma cartacea né potrà procedere ad alcun pagamento, nemmeno parziale, sino all'invio in forma elettronica.

Le fatture saranno emesse in conformità ai prezzi proposti in sede di gara di appalto, che dovranno comprendere tutto quanto richiesto dal presente Capitolato e quanto integrativamente proposto dall'appaltatore in sede di offerta. L'IVA a carico dell'U.L.SS. sarà applicata nella misura ridotta, ove prevista dalla normativa vigente.

Il pagamento delle fatture avrà luogo entro 30 giorni dalla data di accertamento della prestazione da parte del Direttore dell'Esecuzione del Contratto che avverrà entro 30 giorni dalla data di ricezione della fattura. Il predetto pagamento sarà effettuato su conti correnti bancari o postali dedicati. Gli interessi moratori saranno corrisposti in conformità a quanto disposto dal D.Lgs. 231/2002.

Il pagamento delle fatture sarà effettuato purché la fornitura sia stata regolarmente eseguita, secondo quanto previsto dal Capitolato Tecnico, dall'offerta tecnica e dal presente Capitolato d'Oneri.

I pagamenti saranno effettuati sul conto corrente intestato all'Appaltatore di cui quest'ultimo dovrà fornire il codice IBAN in sede di stipula del Contratto.

Sempre in sede di stipula del Contratto l'Appaltatore è tenuto a comunicare le generalità e il codice fiscale del/i delegato/i ad operare sul/i predetto/i conto/i alle Aziende Sanitarie.

L'Appaltatore comunicherà tempestivamente e comunque entro e non oltre 7 giorni dalla/e variazione/i qualsivoglia variazione intervenuta in ordine ai dati relativi agli estremi identificativi del/i conto/i corrente/i

dedicato/i nonché le generalità (nome e cognome) e il codice fiscale delle persone delegate ad operare su detto/i conto/i.

In caso di Raggruppamenti temporanei d'Imprese per quanto attiene alle modalità di fatturazione e pagamento del corrispettivo d'appalto, per ciascun pagamento dovranno essere inviate le fatture, intestate a questa Azienda Sanitaria, di tutte le imprese raggruppate, ciascuna per la propria quota di prestazioni eseguite. Il pagamento, nella sua interezza, verrà comunque effettuato esclusivamente a mani dell'impresa capogruppo mandataria, salvo nel caso in cui la mandataria medesima chieda di pagare direttamente le singole imprese raggruppate, fornendo, al contempo, ampia liberatoria e preciso impegno a tenere indenne l'Azienda Ulss 8 Berica da qualsivoglia pretesa in ordine alle obbligazioni derivanti alla stessa dal contratto di appalto.

Qualora si verificassero contestazioni, i termini di pagamento rimarranno sospesi e riprenderanno a decorrere con la definizione della pendenza.

L'Azienda Sanitaria, a garanzia della puntuale osservanza delle clausole contrattuali, può sospendere, ferma restando l'applicazione delle eventuali penali, i pagamenti all'Appaltatore cui siano state contestate inadempienze nell'esecuzione della fornitura, fino a che non si sia posto in regola con gli obblighi contrattuali (art. 1460 codice civile).

Resta tuttavia espressamente inteso che in nessun caso, ivi compreso il caso di ritardi di pagamento dei corrispettivi dovuti, l'Appaltatore potrà sospendere la fornitura e, comunque, le attività previste nel Contratto, qualora l'Appaltatore si rendesse inadempiente a tale obbligo, l'ordinativo di fornitura e/o il contratto si potranno risolvere di diritto, mediante semplice ed unilaterale dichiarazione da comunicarsi a mezzo PEC o lettera raccomandata A.R. da parte dell'Azienda Sanitaria.

E' ammessa la cessione dei crediti maturati dall'Appaltatore a seguito della regolare e corretta esecuzione delle prestazioni oggetto del Contratto, nel rispetto dell'art. 120 comma 12 ed all'art 6 dell'allegato II.14 del D.Lgs. n. 36/2023 e s.m.i.. In ogni caso, è fatta salva ed impregiudicata la possibilità per l'Azienda Sanitaria di opporre al cessionario tutte l'eccezioni opponibili all'Appaltatore cedente, ivi inclusa, a titolo esemplificativo e non esaustivo, l'eventuale compensazione dei crediti derivanti dall'applicazione delle penali con quanto dovuto all'Appaltatore stesso. Le cessioni dei crediti devono essere stipulate mediante atto pubblico o scrittura privata autenticata e devono essere notificate alla Azienda Sanitaria contraente. Si applicano le disposizioni di cui alla Legge n. 52/1991. Resta fermo quanto previsto in tema di tracciabilità dei flussi finanziari di cui al successivo articolo "Obblighi di tracciabilità dei flussi finanziari" del presente Capitolato d'oneri.

## **Art. 21 OBBLIGHI DI TRACCIABILITÀ DEI FLUSSI FINANZIARI**

L'Appaltatore assume tutti gli obblighi di tracciabilità dei flussi finanziari di cui all'Art. 3 della L. 13 agosto 2010, n. 136 e successive modifiche.

Qualora le transazioni relative al contratto non vengano effettuate avvalendosi di banche o della Società Poste Italiane s.p.a., il contratto dovrà considerarsi risolto.

Si impegna, inoltre, a dare immediata comunicazione all'Azienda Sanitaria ed alla prefettura-ufficio territoriale del Governo della provincia di Vicenza della notizia dell'inadempimento della propria controparte (subappaltatore o subcontraente) agli obblighi di tracciabilità finanziaria.

Nei termini previsti dall'art. 3 comma 7 della L. 136/2010 la Ditta dovrà comunicare all'U.O.C. Contabilità e Bilancio dell'Azienda U.L.SS. n. 8 i seguenti dati:

1. estremi identificativi dei conti correnti bancari o postali dedicati, con l'indicazione dell'opera/servizio/fornitura alla quale sono dedicati;
2. le generalità e il codice fiscale delle persone delegate ad operare sugli stessi;
3. ogni modifica relativa ai dati trasmessi.

L'Appaltatore, in caso di cessione dei crediti, s'impegna a comunicare il CIG al cessionario affinché lo stesso venga riportato sugli strumenti di pagamento utilizzati. Il cessionario è tenuto ad utilizzare conto/i corrente/i dedicato/i nonché ad anticipare i pagamenti all'Appaltatore mediante bonifico bancario o postale sul/i conto/i corrente/i dedicato/i dell'Appaltatore medesimo riportando il CIG dallo stesso comunicato.

Il mancato rispetto dell'obbligo di tracciabilità dei flussi finanziari così come disposto dalla L. 136/2010 determinerà ai sensi dell'Art. 1456 del C.C. la risoluzione del contratto.

## **Art. 22 SUBAPPALTO E CESSIONE DEL CONTRATTO – VICENDE SOGGETTIVE DEL CONTRAENTE**

Il subappalto è ammesso nei limiti previsti dalla normativa di riferimento e con le modalità previste all'art. 119 del D.lgs. 36/2023. E' fatto divieto all'Appaltatore di subappaltare in tutto o in parte le forniture senza la preventiva autorizzazione dell'Azienda Sanitaria, pena l'immediata risoluzione del contratto, con escussione della cauzione definitiva, fatto salvo il riconoscimento di ogni conseguente maggior danno.

L'Appaltatore deve depositare presso l'Azienda Sanitaria il contratto di subappalto almeno venti giorni prima dell'inizio dell'esecuzione delle attività subappaltate. Unitamente al contratto di subappalto, l'Appaltatore deposita la certificazione attestante il possesso da parte del subappaltatore dei requisiti di qualificazione prescritti dal D.lgs 36/2023 in relazione della prestazione subappaltata, la dichiarazione del subappaltatore attestante l'assenza in capo al subappaltatore dei motivi di esclusione di cui agli artt. da 94 a 98 del D.lgs 36/2023 e la dichiarazione di sussistenza o meno di eventuali forme di controllo o collegamento a norma dell'art. 2359 c.c..

I pagamenti relativi alle forniture prestate dal subappaltatore verranno effettuati dall'Appaltatore che è obbligato a trasmettere, entro venti giorni dalla data di ciascun pagamento effettuato, copia delle fatture quietanzate con l'indicazione delle ritenute a garanzia effettuate. I pagamenti saranno effettuati direttamente al subappaltatore nei casi previsti dall'art. 119 comma 11 del D.Lgs 36/2023.

L'Appaltatore e il subappaltatore sono responsabili in solido nei confronti dell'Azienda Sanitaria per le prestazioni oggetto del contratto di subappalto. L'Appaltatore è responsabile in solido con il subappaltatore per gli obblighi retributivi e contributivi, ai sensi dell'art. 29 del D.Lgs 276/2003. L'Appaltatore è responsabile in solido con il subappaltatore degli adempimenti, da parte di quest'ultimo, degli obblighi di sicurezza previsti dalla normativa vigente

L'appaltatore si impegna ad inserire nel contratto di subappalto o in altro subcontratto, una clausola risolutiva espressa che preveda la risoluzione immediata ed automatica del contratto di subappalto, previa revoca dell'autorizzazione al subappalto, ovvero la risoluzione del subcontratto, qualora dovessero essere comunicate dalla Prefettura, successivamente alla stipula del subappalto o del subcontratto, informazioni interdittive di cui all'art. 10 del D.P.R. 3 giugno 1998, n. 252. L'appaltatore si obbliga altresì ad inserire nel contratto di subappalto o nel subcontratto una clausola che preveda l'applicazione a carico dell'impresa, oggetto dell'informativa interdittiva successiva, anche di una penale nella misura del 10% del valore del subappalto o del subcontratto, salvo il maggior danno, specificando che le somme provenienti dall'applicazione delle penali saranno affidate in custodia all'appaltatore e destinate all'attuazione di misure incrementali della sicurezza dell'intervento, secondo le indicazioni che saranno impartite dalla Prefettura."

A pena di nullità del contratto l'appaltatore dovrà inserire nei contratti sottoscritti con i subappaltatori e i subcontraenti una apposita clausola con la quale ciascuno di essi assume gli obblighi di tracciabilità dei flussi finanziari di cui alla Legge 136/2010 e si impegna a dare immediata comunicazione all'Azienda Sanitaria della notizia dell'inadempimento della propria controparte agli obblighi di tracciabilità finanziaria.

La stessa clausola dovrà essere inserita nei subcontratti stipulati.

E' vietato cedere, a qualunque titolo, il contratto d'appalto, ogni atto contrario è nullo.

Nel caso la Ditta aggiudicataria dovesse, durante la fornitura, subire variazioni societarie, cessioni o accorpamenti, dovrà darne tempestiva comunicazione ed in tal caso si applicherà la disciplina del D.Lgs. 36/2023 e s.m.i..

In caso di violazione del disposto di cui al comma precedente le Aziende Sanitarie potranno risolvere di diritto il contratto (art. 1456 Codice Civile) e di incamerare il deposito cauzionale definitivo, fatto salvo il diritto di agire per il risarcimento di ogni conseguente danno subito.

## **Art. 23 OBBLIGHI A CARICO DELL'APPALTATORE**

Sono a carico dell'Appaltatore:

- la raccolta, trattamento, recupero e smaltimento ecologicamente corretto delle apparecchiature a fine vita;

- la disponibilità dei pezzi di ricambio compatibili e dell'assistenza per almeno cinque anni;
- l'obbligo di utilizzare un imballaggio privo di CFC, HCF, HCFC e carbonio tetracloruro e costituito, per quanto riguarda l'imballaggio cartaceo, almeno per l'80% da cartone riciclato;
- il recupero degli imballaggi alla consegna del macchinario, assicurandone il riutilizzo, il riciclo o lo smaltimento secondo criteri ambientalmente corretti;
- l'obbligo di applicare in modo ben visibile sulle macchine un manuale di istruzioni che informi sul suo uso ambientalmente corretto (informazioni sulle funzioni di gestione energetica ecc.).

#### **Art. 24 RESPONSABILITÀ CIVILE E ASSICURAZIONI**

L'Appaltatore è responsabile per qualsiasi danno causato a persone e/o beni di proprietà dell'Appaltatore medesimo, e/o dell'Azienda Sanitaria e/o di terzi, che abbia a verificarsi in dipendenza dell'esecuzione della fornitura e, derivante da vizio dei beni forniti o dalla condotta, anche omissiva, del personale dipendente o collaboratore dell'appaltatore o socio, in caso di cooperativa, o dal personale dipendente da altre imprese, coinvolte a vario titolo nell'esecuzione dell'appalto.

L'appaltatore è, altresì, responsabile per il danno differenziale per infortunio sul lavoro o malattia professionale che abbiano a colpire i lavoratori dell'Appaltatore, dell'Azienda Sanitaria e di altre imprese, coinvolte a vario titolo nell'esecuzione dell'appalto.

L'Appaltatore si impegna a manlevare e a tenere indenne l'Azienda Sanitaria dai danni e/o dalle azioni legali che fossero eventualmente intentate o da richieste alla stessa rivolte per i fatti sopra indicati.

A fronte degli obblighi di cui sopra, l'Appaltatore si impegna a stipulare e mantenere in essere per tutta la durata dell'appalto apposite polizze assicurative RCT e RCO, da produrre 10 giorni prima della stipula del contratto.

Le polizze RCT e RCO dovranno avere idonei massimali di garanzia, comunque non inferiori a € 3.000.000,00 per sinistro e per ciascuna persona e dovranno garantire le rivalse di qualsiasi Ente previdenziale o assicurativo e/o dei dipendenti e dei collaboratori dell'Appaltatore per infortuni e/o malattie professionali. L'onere relativo si intende ricompreso e compensato nel corrispettivo del contratto.

Resta ferma la responsabilità dell'Appaltatore anche per i danni non coperti da assicurazione o eccedenti il massimale di polizza.

Al fine di verificare il permanere della validità del contratto di assicurazione per tutta la durata dell'appalto, allo scadere del periodo assicurato l'Appaltatore dovrà produrre all'Azienda U.L.S.S. la quietanza di pagamento del premio relativo al periodo successivo, che dovrà essere complessivamente pari alla durata dell'appalto.

La mancata stipulazione o il mancato rinnovo della polizza o la non conformità della stessa a quanto stabilito nel presente articolo costituiscono motivo di risoluzione del contratto, ai sensi del presente Capitolato.

In caso di partecipazione in forma aggregata, si applicano le disposizioni di cui all'art. 4 del presente Capitolato sulla garanzia definitiva.

#### **Art. 25 TUTELA CONTRO AZIONI DI TERZI**

L'Appaltatore si obbliga a tenere indenne l'Azienda Ulss da eventuali pretese patrimoniali avanzate nei confronti di quest'ultima derivanti da eventuale violazione di diritti di marchio, di brevetto o d'autore.

In tal caso l'Appaltatore si obbliga a rifondere all'Azienda Ulss le spese processuali, il risarcimento del danno ed ogni altra somma dovuta ad altro titolo, a cui la stessa dovesse essere condannata con sentenza passata in giudicato, oltre agli ulteriori danni.

#### **Art. 26 NORMATIVA SUL LAVORO, PREVIDENZA ED ASSISTENZA**

L'Appaltatore si obbliga ad ottemperare a tutti gli obblighi verso i propri dipendenti derivanti da disposizioni legislative e regolamentari vigenti in materia di lavoro, previdenza ed assistenza obbligatorie (INPS, INAIL o casse equivalenti) ed assunzione di lavoratori disabili ex L. 68/1999.

L'Appaltatore, anche se non aderente ad associazioni firmatarie, si obbliga ad applicare, nei confronti dei propri dipendenti e, se cooperativa, nei confronti dei soci lavoratori, occupati nelle attività oggetto del contratto,

condizioni contrattuali normative e retributive non inferiori a quelle previste dai Contratti Collettivi Nazionali di Lavoro di riferimento e dai Contratti Integrativi di Lavoro territoriali applicabili alla data di stipula del presente contratto, nonché le condizioni risultanti da successive modifiche ed integrazioni. Tale obbligo permane anche dopo la loro scadenza e fino a loro rinnovo.

L'Appaltatore si impegna, anche ai sensi e per gli effetti dell'art. 1381 Codice Civile, a far rispettare gli obblighi di cui ai precedenti commi del presente articolo anche agli eventuali esecutori di parti delle attività oggetto del contratto.

Si applicano le disposizioni di cui all'art. 11 del D.Lgs. 36/2023 e s.m.i., a salvaguardia della adempienza contributiva e retributiva.

#### **Art. 27 TUTELA DELLA SALUTE E SICUREZZA E IGIENE SUL LAVORO**

L'Appaltatore si impegna ad osservare e far osservare ai propri dipendenti, collaboratori e soci, in caso di società cooperativa nonché ai terzi presenti sui luoghi nei quali si esegue l'appalto, tutte le norme vigenti in materia di sicurezza, igiene e salute nei luoghi di lavoro, di cui al D.lgs 81/2008 e ad adottare tutti i provvedimenti all'uopo ritenuti necessari ed opportuni, senza con ciò creare danno o disturbo alle attività/proprietà dell'Azienda.

L'Appaltatore dovrà dotare il proprio personale di tutti i dispositivi di protezione individuale necessari per l'esecuzione delle attività oggetto dell'appalto.

Entro il termine di 15 giorni dall'aggiudicazione definitiva l'Appaltatore dovrà comunicare all'Azienda U.L.SS. n. 8 Berica il nominativo del Responsabile aziendale del Servizio Prevenzione e Protezione ai sensi del D.lgs 81/2008 e dovrà dichiarare a firma del Legale Rappresentante di essere in regola con le norme che disciplinano la sicurezza sui luoghi di lavoro.

Per il presente appalto l'Azienda ULSS non ha evidenziato rischi da interferenza. Qualora l'Appaltatore rilevi, al contrario, la presenza di rischi da interferenza dovrà darne atto nell'offerta economica, indicandone i relativi costi, e dovrà proporre l'integrazione delle misure di sicurezza al Direttore dell'esecuzione del contratto, per l'integrazione del DUVRI.

#### **Art. 28 INCOMPATIBILITÀ EX DIPENDENTI DELLA PUBBLICA AMMINISTRAZIONE**

Ai sensi e per gli effetti di quanto previsto dall'art. 53, comma 16 ter del D. Lgs. 165/2001 l'Appaltatore non deve avere concluso o concludere contratti di lavoro subordinato o autonomo e comunque non deve avere attribuito o attribuire incarichi ad ex dipendenti che hanno esercitato poteri autoritativi o negoziali per conto delle pubbliche amministrazioni nei suoi confronti per il triennio successivo alla cessazione del rapporto a pena di nullità del contratto.

#### **Art. 29 SPESE CONTRATTUALI, IMPOSTE E TASSE**

Sono a carico della Impresa aggiudicataria tutte le spese inerenti alla eventuale registrazione del contratto, oltre a tasse o imposte che dovessero anche in avvenire colpire il contratto, ad esclusione dell'imposta sul valore aggiunto, che rimane a carico dell'Azienda U.L.SS..

#### **Art. 30 TRATTAMENTO DEI DATI**

I dati riguardanti l'Appaltatore, il subappaltatore o i soggetti in subaffidamento, vengono trattati e conservati ai sensi del Regolamento UE 2016/679 (GDPR), del D.lgs n. 196/2003 recante il "Codice in materia di protezione dei dati personali" e ss mm e ii, del D.P.C.M. n. 148/21 e dei relativi atti di attuazione, nonché del Regolamento dell'Azienda ULSS 8 in materia di protezione dei dati personali reperibile al seguente link <https://www.aulss8.veneto.it/privacy-policy/>.

L'Azienda Sanitaria rilascia all'Appaltatore l'informativa di cui agli artt. 13 e 14 del Regolamento UE 2016/679 nei termini sotto riportati.

I dati riguardanti l'Appaltatore sono forniti dallo stesso o acquisiti dalle banche dati dell'ANAC o altri Enti Pubblici.

Il Titolare del trattamento dei dati è l'Aulss 8 Berica, Viale Rodolfi, 37 -36100 Vicenza, nella persona del Direttore Generale Dott.ssa Patrizia Simionato, tel 0444 753465, Fax: 0444 753326, PEC: protocollo.centrale.aulss8@pecveneto.it, e-mail: direzione.generale@aulss8.veneto.it; il Responsabile della protezione dei dati è LTA S.r.l., E-mail: rpd@aulss8.veneto.it.

Il trattamento dei dati avviene sulla base di quanto previsto dalla normativa sui Contratti pubblici, D.lgs 36/2023 e norme collegate.

Il trattamento è finalizzato all'espletamento della procedura di gara, alla sottoscrizione e all'esecuzione del contratto e alla tutela in giudizio dell'Azienda Sanitaria, per azioni nelle quali la stessa risultasse a qualsiasi titolo coinvolta. I dati, in misura strettamente necessaria, sono trattati altresì al fine di consentire l'accesso agli atti di cui all'art. 22 della L. 241/1990 e all'art. 5, co. 1 e 2, del D.lgs 33/2013 e l'adempimento degli obblighi di pubblicità, trasparenza e diffusione di informazioni da parte delle pubbliche amministrazioni, di cui al D.lgs 33/2013.

I destinatari dei dati sono l'Azienda Ulss 8 Berica, l'Autorità nazionale anticorruzione, le Prefetture, i Tribunali, l'Agenzia per le entrate, i Centri per l'impiego, INPS, INAIL o enti assistenziali o previdenziali equivalenti ed altri enti pubblici coinvolti nel procedimento di aggiudicazione ed esecuzione della concessione, i soggetti che facciano istanza di accesso agli atti, ex art. 22 L. 241/1990 art. 5, co. 1 e 2, del D.lgs 33/2013, e gli utenti che prendano visione del sito aziendale [www.aulss8.veneto.it](http://www.aulss8.veneto.it).

I dati saranno conservati dalla data dell'acquisizione sino allo scadere del decimo anno successivo alla data di emanazione del certificato di regolare esecuzione e, in ogni caso, per il periodo necessario per la tutela in giudizio dell'Azienda Sanitaria, in caso di azioni legali.

Al titolare dei dati è riconosciuto in ogni momento il diritto di chiedere al titolare del trattamento l'accesso ai dati personali e la rettifica degli stessi. Il conferimento dei dati è obbligatorio e necessario. Il mancato conferimento dei dati comporta l'impossibilità di sottoscrivere il contratto.

### **Art. 31 COMUNICAZIONI**

Le comunicazioni tra le parti riguardanti il contratto sono effettuate mediante una delle seguenti modalità:

- a) Pec (posta elettronica Certificata),
- c) lettera consegnata a mano, con attestazione per ricevuta del giorno, dell'ora della consegna ed indicazione dell'ufficio e della persona a cui è stata consegnata;
- d) lettera raccomandata con ricevuta di ritorno, inviata alla sede legale indicata nella domanda di partecipazione alla gara.

L'Appaltatore, in sede di istanza di partecipazione alla gara indica la sede legale e la PEC ai quali verranno dirette tutte le notificazioni inerenti al contratto.

### **Art. 32 FORO COMPETENTE**

Per tutte le controversie che dovessero insorgere tra le parti in relazione alla interpretazione, esecuzione e risoluzione del contratto sarà esclusivamente competente il Foro di Vicenza.

In ogni caso, nelle more del pronunciamento dell'autorità giudiziaria, l'Appaltatore non potrà sospendere o interrompere la fornitura, pena l'incameramento della cauzione definitiva posta a garanzia della corretta esecuzione del contratto e fatta salva la possibilità per l'Azienda U.L.SS. di agire per il risarcimento dell'ulteriore danno subito.

Il contratto non conterrà la clausola compromissoria.

### **Art. 33 MODIFICHE DEL CONTRATTO, NORME DI RINVIO E FINALI**

Durante il periodo di efficacia, il contratto potrà essere modificato nei casi previsti all'art. 120 del D.lgs 36/2023.

Per quanto non espressamente previsto dal presente Capitolato si applicano le disposizioni vigenti in materia di appalti pubblici, nonché le norme del Codice Civile in materia di obbligazioni e contratti.



**Allegato n. 1 del Capitolato**  
**Dichiarazione di conformità a standard sociali minimi**

Il sottoscritto.....  
in qualità di rappresentante legale di.....

dichiara:

che i beni oggetto del presente appalto sono prodotti in conformità con gli standard sociali minimi in materia di diritti umani e di condizioni di lavoro lungo la catena di fornitura (da ora in poi "standard") definiti da:

- le otto Convenzioni fondamentali dell'Organizzazione Internazionale del Lavoro (OIL, International Labour Organization – ILO), ossia, le Convenzioni n. 29, 87, 98, 100, 105, 111 e 182;
- la Convenzione ILO n. 155 sulla salute e sicurezza nei luoghi di lavoro;
- la Convenzione ILO n. 131 sulla definizione di salario minimo;
- la Convenzione ILO n. 1 sulla durata del lavoro (industria);
- la Convenzione ILO n. 102 sulla sicurezza sociale (norma minima);
- la "Dichiarazione Universale dei Diritti Umani" approvata dall'Assemblea Generale delle Nazioni Unite il 10 Dicembre 1948;
- art. n. 32 della "Convenzione sui Diritti del Fanciullo" approvata dall'Assemblea Generale delle Nazioni Unite il 20 Novembre 1989 ratificata in Italia con Legge del 27 Maggio 1991 n. 176;
- la legislazione nazionale, vigente nei Paesi ove si svolgono le fasi della catena di fornitura, riguardanti la salute e la sicurezza nei luoghi di lavoro, nonché le legislazione relativa al lavoro, inclusa quella relativa al salario, all'orario di lavoro e alla sicurezza sociale (previdenza e assistenza).
- che quando le leggi nazionali e gli standard sopra richiamati fanno riferimento alla stessa materia, sarà garantita la conformità allo standard più elevato.

Convenzioni fondamentali dell'ILO:

- Lavoro minorile (art. 32 della Convenzione ONU sui Diritti del Fanciullo; Convenzione ILO sull'età minima n° 138; Convenzione ILO sulle forme peggiori di lavoro minorile n° 182):
  - a) I bambini hanno il diritto di essere protetti contro lo sfruttamento economico nel lavoro e contro l'esecuzione di lavori che possono compromettere le loro opportunità di sviluppo ed educazione.
  - b) L'età minima di assunzione all'impiego o al lavoro deve essere in ogni caso non inferiore ai 15 anni (temporaneamente, 14 in alcuni Paesi).
  - c) I minori di 18 anni non possono assumere alcun tipo di impiego o lavoro che possa comprometterne la salute, la sicurezza o la moralità.
  - d) Nei casi di pratica di lavoro minorile, opportuni rimedi devono essere adottati rapidamente.
  - e) Contemporaneamente, deve essere messo in atto un sistema che consenta ai bambini di perseguire il loro percorso scolastico fino al termine della scuola dell'obbligo.
- Lavoro forzato/schiavitù' (Convenzione ILO sul lavoro forzato n° 29 e Convenzione ILO sull'abolizione del lavoro forzato n° 105)
  - E' proibito qualunque tipo di lavoro forzato, ottenuto sotto minaccia di una punizione e non offerto dalla persona spontaneamente.
  - Ai lavoratori non può essere richiesto, ad esempio, di pagare un deposito o di cedere i propri documenti di identità al datore di lavoro. I lavoratori devono inoltre essere liberi di cessare il proprio rapporto di lavoro con ragionevole preavviso.
- Discriminazione (Convenzione ILO sull'uguaglianza di retribuzione n° 100 e Convenzione ILO sulla discriminazione (impiego e professione) n° 111)
  - 1. Nessuna forma di discriminazione in materia di impiego e professione e' consentita sulla base della razza, del colore, della discendenza nazionale, del sesso, della religione, dell'opinione politica, dell'origine sociale, dell'età, della disabilità, dello stato di salute, dell'orientamento sessuale e dell'appartenenza sindacale.
- Libertà sindacale e diritto di negoziazione collettiva (Convenzione ILO sulla libertà sindacale e la protezione del diritto sindacale n° 87 e Convenzione ILO sul diritto di organizzazione e di negoziazione collettiva n° 98).
  - I lavoratori hanno il diritto, senza alcuna distinzione e senza autorizzazione preventiva, di costituire delle organizzazioni di loro scelta, nonché di divenirne membri e di ricorrere alla negoziazione collettiva.

Data:.....

Firma, .....

**DOCUMENTO  
PER LA COOPERAZIONE E COORDINAMENTO  
E DI VALUTAZIONE DEI RISCHI DA INTERFERENZE  
D.U.V.R.I.**

(Art. 26 comma 3 del D.Lgs. n° 9 aprile 2008 n. 81)

Appalto/Servizio di:

**FORNITURA DI UN SISTEMA DIAGNOSTICO DI BIOLOGIA  
MOLECOLARE PER LA DETERMINAZIONE E IL MONITORAGGIO DI  
INFEZIONI SESSUALMENTE TRASMESSE, INFEZIONI VIRALI  
RESPIRATORIE, INFEZIONI GASTROENTERICHE DA VIRUS E  
PARASSITI E RICERCA DEI GENI DI RESISTENZA AGLI ANTIBIOTICI  
PER L' U.O.C. DI MICROBIOLOGIA DELL'OSPEDALE SAN BORTOLO DI  
VICENZA.**

**AZIENDA ULSS N. 8 BERICA**

**Il Datore di Lavoro  
Azienda ULSS n.8 "BERICA"**

.....

Il Responsabile del Servizio  
di Prevenzione e Protezione"  
dell'Azienda ULSS n. 8 BERICA

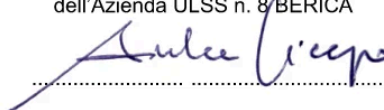

.....

Il Responsabile Unico di Progetto (RUP)  
o il Referente dell'Appalto  
dell'Azienda ULSS n. 8 BERICA

.....

REDATTO IN DATA

12/02/2025



## SOMMARIO

1. SCOPO.....	3
2. DEFINIZIONI.....	3
3. DATI GENERALI AZIENDA COMMITTENTE.....	5
4. SOGGETTI NOMINATI DAL COMMITTENTE CON COMPITI DI SICUREZZA RELATIVAMENTE ALL'APPALTO.....	7
5. SOGGETTI NOMINATI DALLA DITTA APPALTATRICE CON COMPITI DI SICUREZZA E DI COORDINAMENTO RELATIVAMENTE ALL'APPALTO.....	7
6. LAVORAZIONI OGGETTO DELL'APPALTO.....	7
7. AREE INTERESSATE DAI LAVORI / SERVIZI / FORNITURE OGGETTO DEL PRESENTE APPALTO.....	7
8. SOGGETTI TERZI PRESENTI ALL'INTERNO DELLE AREE INTERESSATE ALL'APPALTO.....	8
9. MISURE DI RICONOSCIMENTO DEL PERSONALE ADDETTO ALLE LAVORAZIONI.....	8
10. INFORMAZIONE, FORMAZIONE E/O ADDESTRAMENTO RICHIESTI.....	8
11. METODO DI VALUTAZIONE DEI RISCHI DA INTERFERENZA PREVISTI E DI SCELTA DELLE MISURE DI PREVENZIONE E PROTEZIONE.....	9
12. INFORMAZIONE SUI RISCHI SPECIFICI ESISTENTI NELL'AMBIENTE DI LAVORO OGGETTO DELL'APPALTO.....	10
12.1 RISCHIO BIOLOGICO.....	10
12.2 RISCHIO CHIMICO.....	10
12.3 RISCHIO ELETTRICO.....	11
12.4 RISCHIO RADIOLOGICO.....	11
12.5 RISCHIO DA RADIAZIONI NON IONIZZANTI E DA CAMPI ELETROMAGNETICI.....	11
12.6 RISCHIO DA RUMORE.....	11
12.7 RISCHI DERIVANTI DALLE LAVORAZIONI SPECIFICHE ESEGUITE DELLA DITTA APPALTATRICE.....	12
12.8 ALTRI RISCHI.....	12
12.9 RISCHI DERIVANTI DA EVENTI ACCIDENTALI E/O SITUAZIONI DI EMERGENZA.....	12
13. NORME GENERALI DI COMPORTAMENTO PER L'ELIMINAZIONE DEI RISCHI DA INTERFERENZA.....	13
13.1 REGOLE COMPORTAMENTALI E RISPETTO DELL'UTENZA.....	13
13.2 REGOLE PER L'ESECUZIONE DELL'ATTIVITA'.....	13
13.2 ULTERIORI OBBLIGHI DELL'APPALTATORE.....	15
13.3 PRESCRIZIONI E LIMITAZIONI.....	16
14. AZIONI DI PREVENZIONE DEI RISCHI DA INTERFERENZA.....	17
14.1 RISCHIO BIOLOGICO.....	17
14.2 RISCHIO CHIMICO.....	18
14.3 RISCHIO RADIOLOGICO.....	18
14.4 RISCHIO DA RADIAZIONI NON IONIZZANTI E CAMPI ELETTRROMAGNETICI.....	18
14.5 RISCHIO "INCENDIO".....	19
15. VALUTAZIONE DEI COSTI DERIVANTI DAI RISCHI DA INTERFERENZA.....	20
ALLEGATO 1.....	21
ALLEGATO 2.....	23
ALLEGATO 3.....	25

## 1. SCOPO

Il presente documento, denominato DUVRI, è redatto ai sensi dell'articolo n. 26 – comma 2, del Decreto Legislativo n. 81/2008 al fine di:

- informare le aziende partecipanti alla gara, di cui alla documentazione di gara cui questo documento è allegato, dei rischi specifici presenti nell'ambiente in cui saranno chiamate ad operare;
- informare le succitate aziende sulle misure di prevenzione e di emergenza adottate dall'Amministrazione nell'ambito della gestione delle proprie attività, ovvero adottate per proprio personale;
- coordinare gli interventi di protezione e prevenzione dai rischi cui sono esposti i lavoratori e gli utenti;
- eliminare le interferenze tra i differenti soggetti operanti nel corso dello svolgimento delle lavorazioni previste nella gara di cui al Capitolato speciale d'appalto cui questo documento è allegato.

La gestione delle attività di prevenzione dei rischi fa parte integrante delle attività in essere.

Per tali attività l'impresa in sede di formulazione dell'offerta dovrà tenere conto degli oneri relativi alla sicurezza per le interferenze e per i rischi propri, come previsto dal Capitolato Speciale d'Appalto.

## 2. DEFINIZIONI

<b>Appaltante o Committente</b>	Il soggetto per conto del quale viene svolta l'attività di servizio, lavori o forniture, indipendentemente da eventuali frazionamenti nella sua realizzazione. Nel caso di appalto di opera pubblica, il committente è il soggetto <u>titolare di potere decisionale e di spesa relativo alla gestione dell'appalto</u> (art. 1, c. 2, D. Lgs. 165/2001).
<b>Appaltatore</b>	E' l'operatore economico che si obbliga nei confronti del Committente ad eseguire un'opera o una fornitura o a prestare un servizio con organizzazione di mezzi propri e con gestione a proprio rischio, secondo le modalità pattuite e la regola dell'arte.
<b>Contratto d'appalto</b>	E' il contratto a titolo oneroso stipulato per iscritto tra uno o più operatori economici e la stazione appaltante e avente per oggetto l'esecuzione di lavori, la fornitura di beni o la prestazione di servizi. Con il contratto d'appalto l'operatore economico assume l'esecuzione di lavori, la fornitura di beni o la prestazione di servizi con organizzazione dei mezzi necessari e con gestione a proprio rischio. (art. 1655 c.c.).
<b>Contratto d'opera</b>	Il contratto d'opera si configura quando una persona si obbliga a compiere verso un corrispettivo un'opera o un servizio con lavoro prevalentemente proprio e senza vincolo di subordinazione nei confronti del committente, pervenendo al risultato concordato (art. 2222 c.c.).
<b>Contratto di somministrazione</b>	La somministrazione è il contratto con il quale una parte si obbliga, verso corrispettivo di un prezzo, a eseguire a favore dell'altra parte prestazioni periodiche o continuative di cose e di servizi (art. 1559 del Codice Civile, richiamato dall'art 1677 del Codice Civile).
<b>Contratto di subappalto</b>	Il subappalto e' il contratto con il quale l'appaltatore affida a terzi l'esecuzione di parte delle prestazioni o lavorazioni oggetto del contratto di appalto, con organizzazione di mezzi e rischi a carico del subappaltatore, previa autorizzazione del committente, ex art. 119 D.Lgs. 36/2023. Il subappaltante deve corrispondere al subappaltatore gli oneri della sicurezza previsti per la quota parte del lavoro, servizio o fornitura affidato in subappalto.
<b>Contratto di concessione</b>	La concessione è il contratto a titolo oneroso stipulato per iscritto a pena di nullità in virtù del quale una o più amministrazioni aggiudicatrici o uno o più enti aggiudicatori affidano l'esecuzione di lavori o la fornitura e la gestione di servizi a uno o più operatori economici, ove il corrispettivo consista unicamente nel diritto di gestire i lavori o i servizi oggetto dei contratti o in tale diritto accompagnato da un prezzo.
<b>Datore di lavoro</b>	<p>E' il soggetto titolare del rapporto di lavoro con il lavoratore o, comunque, il soggetto che, secondo il tipo e l'assetto dell'organizzazione nel cui ambito il lavoratore presta la propria attività, ha la responsabilità dell'organizzazione stessa o dell'unità produttiva in quanto esercita i poteri decisionali e di spesa.</p> <p>Nelle pubbliche amministrazioni di cui all'articolo 1, comma 2, del decreto legislativo 30 marzo 2001, n. 165, per datore di lavoro si intende il dirigente al quale spettano i poteri di gestione, ovvero il funzionario non avente qualifica dirigenziale, nei soli casi in cui quest'ultimo sia preposto ad un ufficio avente autonomia gestionale, individuato dall'organo di vertice delle singole amministrazioni tenendo conto dell'ubicazione e dell'ambito funzionale degli uffici nei quali viene svolta l'attività, e dotato di autonomia nei poteri decisionali e di spesa. In caso di omessa individuazione, o di individuazione non conforme ai criteri sopra indicati, il datore di lavoro coincide con l'organo di vertice medesimo.</p>

<b>DUVRI</b>	E' il Documento unico di valutazione dei rischi di interferenza (DUVRI) di cui all'art. 26, comma 3 del D.Lgs. 81/2008 e s.m.i., redatto dal committente al fine di valutare i rischi connessi all'espletamento dell'appalto o della concessione e definirne le misure di prevenzione. Il DUVRI viene allegato al contratto d'appalto o di concessione o d'opera e deve essere adeguato in funzione dell'evoluzione dei lavori, dei servizi e delle forniture.
<b>Forniture di materiali o attrezzature</b>	E' il trasporto, la movimentazione o il deposito di materiale e/o di attrezzature da parte dell'appaltatore o del concessionario o di terzi dalla sede produttiva al committente/stazione appaltante.
<b>Interferenza</b>	E' ogni sovrapposizione di attività lavorativa svolta da i lavoratori che rispondono a datori di lavoro diversi, ovvero la continuità fisica e di spazio e/o la contiguità produttiva fra tali soggetti, che richieda un opportuno coordinamento al fine di tutelare la loro sicurezza e quella di soggetti terzi (es. utenti, pazienti, visitatori).
<b>Operatori economici</b>	Sono gli imprenditori individuali, anche artigiani, le società, anche cooperative, i consorzi, i raggruppamenti temporanei di concorrenti, costituiti o costituendi dai soggetti predetti, le aggregazioni tra le imprese aderenti al contratto di rete, i soggetti che abbiano stipulato il contratto di gruppo europeo di interesse economico (GEIE), di cui all'art. 65 D.lgs. 36/2016, oltre che i lavoratori autonomi, gli enti pubblici o gli enti senza personalità giuridica, che offrono sul mercato la realizzazione di lavori o opere, la fornitura di prodotti o la prestazione di servizi.
<b>Lavoratore</b>	E' la persona che, indipendentemente dalla tipologia contrattuale, svolge un'attività lavorativa nell'ambito dell'organizzazione di un datore di lavoro pubblico o privato, con o senza retribuzione, anche al solo fine di apprendere un mestiere, un'arte o una professione, esclusi gli addetti ai servizi domestici e familiari. Al lavoratore così definito è equiparato: il socio lavoratore di cooperativa o di società, anche di fatto, che presta la sua attività per conto delle società e dell'ente stesso.
<b>Lavoratore autonomo o prestatore d'opera</b>	E' colui che mette a disposizione del committente, dietro un compenso, il risultato del proprio lavoro senza vincolo di subordinazione. Se la singola persona compone la ditta individuale e ne è anche titolare è l'unico prestatore d'opera.
<b>Oneri per la sicurezza</b>	Gli oneri per la sicurezza si riferiscono ai costi delle misure preventive da porre in essere per ridurre o eliminare i soli rischi interferenti, ex (art. 26, comma 5, D.Lgs 81/08).
<b>Oneri per la sicurezza propri dell'impresa</b>	Sono costi riferiti ai rischi propri dell'attività delle singole imprese/società appaltatrici o concessionarie o dei singoli lavoratori autonomi, in quanto trattasi di rischi per i quali resta immutato l'obbligo dell'appaltatore o del concessionario di redigere un apposito documento di valutazione e di provvedere all'attuazione delle misure necessarie per ridurre o eliminare al minimo i rischi.  Ai sensi dell'art. 26, comma 6, D.Lgs. 81/08, nella predisposizione delle gare di appalto e nella valutazione dell'anomalia delle offerte, tale costo deve essere specificatamente indicato, e risultare congruo rispetto all'entità e alle caratteristiche del lavoro.
<b>Pericolo</b>	E' la proprietà o qualità intrinseca di un determinato fattore avente il potenziale di causare danni.
<b>Responsabile Unico del Progetto (RUP)</b>	E' il soggetto nominato dalle stazioni appaltanti per ogni singolo intervento da realizzarsi mediante un contratto, responsabile per le fasi di programmazione, progettazione, affidamento e per l'esecuzione di ciascuna procedura soggetta al codice, ex art. 15 D.Lgs. 36/2016.
<b>Direttore dell'Esecuzione del Contratto (DEC)</b>	E' il soggetto nominato dalla stazioni appaltanti che coadiuva il RUP nella fase dell'esecuzione dei contratti aventi ad oggetto servizi e forniture. Il DEC è preposto al coordinamento, alla direzione e al controllo tecnico contabile e amministrativo dell'esecuzione del contratto, assicurando la regolare esecuzione da parte dell'esecutore, in conformità ai documenti contrattuali, ex art. 114 D.Lgs. 36/2023.  Il DEC si rapporta con il RUP, per gestire la prestazione contrattuale, inviandogli tutte le note necessarie (autorizzazione al pagamento di spese in relazione all'avanzamento dei lavori, DUVRI definitivo, inadempienze contrattuali da parte della ditta, ecc.) e assolvendo agli impegni di coordinamento per prevenire rischi interferenti.  Il DEC può avvalersi della collaborazione di referenti operativi presso le UU.OO. coinvolte.
<b>Dirigente per la sicurezza</b>	Persona che, in ragione delle competenze professionali e di poteri gerarchici e funzionali adeguati alla natura dell'incarico conferitogli, attua le direttive del datore di lavoro organizzando l'attività lavorativa e vigilando su di essa
<b>Preposto per la sicurezza</b>	Persona che, in ragione delle competenze professionali e nei limiti di poteri gerarchici e funzionali adeguati alla natura dell'incarico conferitogli, sovrintende alla attività lavorativa e garantisce l'attuazione delle direttive ricevute, controllandone la corretta esecuzione da parte dei lavoratori ed esercitando un funzionale potere di iniziativa

<b>Rischio</b>	E' la proprietà di raggiungimento del livello potenziale di danno nelle condizioni di impiego e di esposizione ad un determinato fattore o agente oppure alla loro combinazione.
<b>Rischi da interferenze</b>	<p>Sono i rischi per la sicurezza e la salute dei lavoratori e delle altre persone equiparate che all'interno dell'Azienda committente possono derivare dalla presenza, anche non contemporanea, di personale del committente e di personale di altre ditte esecutrici dell'appalto o della concessione.</p> <p>A mero titolo esemplificativo si possono considerare interferenti i rischi:</p> <ul style="list-style-type: none"> <li>▪ derivanti da sovrapposizioni di più attività svolte da operatori di appaltatori diversi;</li> <li>▪ immessi nel luogo di lavoro del committente dalle lavorazioni del fornitore di servizi;</li> <li>▪ esistenti nel luogo di lavoro del committente, ove è previsto che debba operare il fornitore di servizi, e non compresi tra quelli specifici dell'attività propria del fornitore di servizi;</li> <li>▪ derivanti da modalità di esecuzione particolari richieste esplicitamente dal committente (che comportino pericoli aggiuntivi rispetto a quelli specifici dell'attività appaltata).</li> </ul>

### 3. DATI GENERALI AZIENDA COMMITTENTE

Vedi sito internet aziendale <http://www.aulss8.veneto.it>

L' "**Azienda ULSS n. 8 Berica**" è stata istituita il 1° gennaio 2017, con l'entrata in vigore della L.R. n. 19/2016, che ha previsto il cambio di ragione sociale dell'Azienda l'ULSS n. 6 Vicenza e l'incorporazione della soppressa ULSS n. 5 Ovest Vicentino.

Denominazione	Azienda ULSS n. 8 Berica
Codice fiscale e partita IVA	02441500242
Sede legale	Vicenza, Viale Rodolfi n. 37, 36100
Datore di Lavoro – Legale rappresentante: Direttore Generale	Patrizia Simionato
Medici Competenti	Francesca Basta, Livia Secondin
RSPP	Andrea Sbicego
RLS	Frigo Simone, Pavan Giacomina, Santin Francesco, Novella Elisabetta, Dugatto Nicoletta, Leonardi Michele, Lorenzi Marcello, Monteforte Andrea, Bettiol Francesco, Perin Paola, Tosetto Carla, Lanaro Roberto, Marsilio Elisabetta, Rossato Lidia Maria, Bicego Paolo.
Medico Autorizzato	Francesca Basta
Esperti di Radioprotezione	Stefania Cora, Chiara Orlandi
Esperto Responsabile della sicurezza in RM	Stefania Cora

## Organigramma struttura generale dell'Azienda

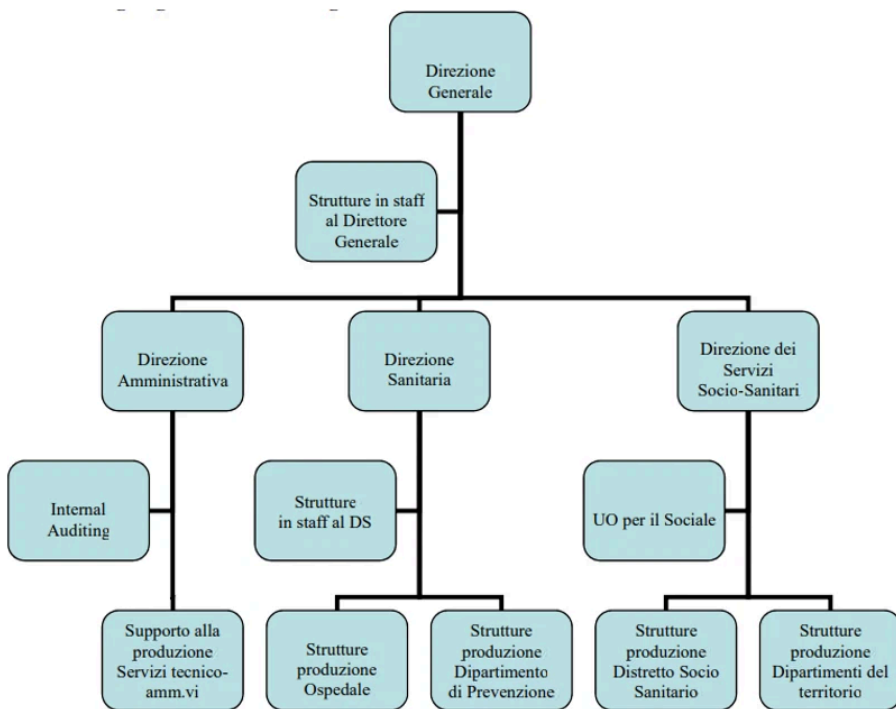

Ai fini dell'integrazione tra le diverse strutture sanitarie, socio-sanitarie e socio-assistenziali presenti sul territorio l'Azienda ULSS è articolata in due Distretti: Est e Ovest.

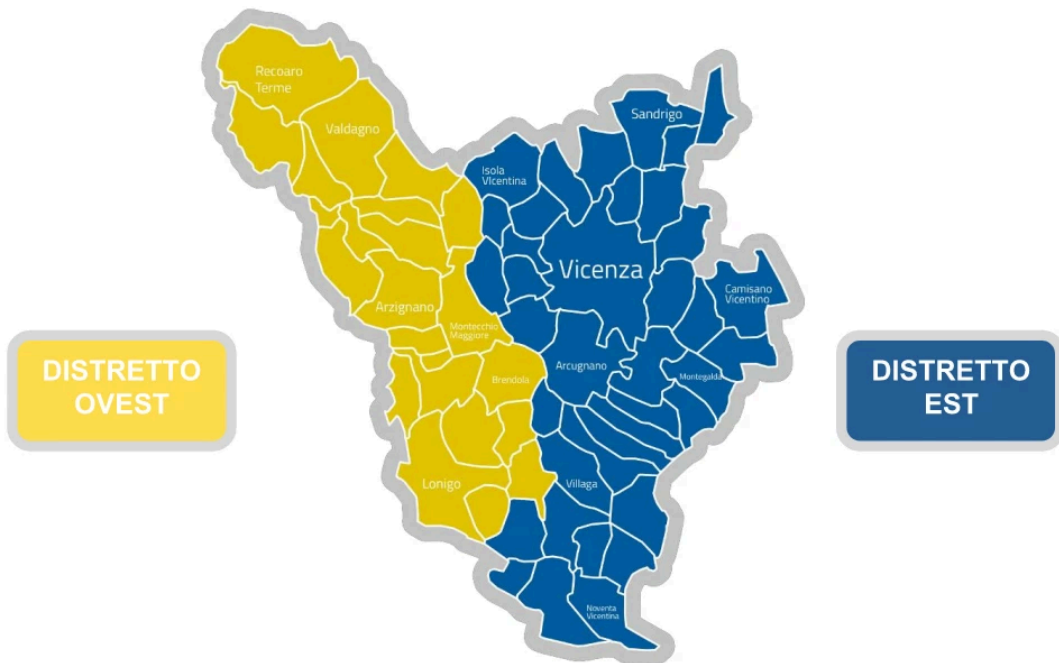

#### **4. SOGGETTI NOMINATI DAL COMMITTENTE CON COMPITI DI SICUREZZA RELATIVAMENTE ALL'APPALTO**

Le indicazioni relative al Responsabile Unico di Progetto ed a eventuali Direttori per l'Esecuzione del Contratto saranno riportati nella Deliberazione del Direttore Generale con cui verrà affidato l'appalto.

#### **5. SOGGETTI NOMINATI DALLA DITTA APPALTATRICE CON COMPITI DI SICUREZZA E DI COORDINAMENTO RELATIVAMENTE ALL'APPALTO**

L'individuazione delle seguenti figure:

- Soggetto autorizzato con delega alla sottoscrizione del DUVRI,
- Responsabile del SPP,
- Responsabile/Referente locale
- Preposto per la sicurezza

deve essere eseguita all'avvenuta aggiudicazione e prima della firma del contratto (recapiti telefonici compresi).

#### **6. LAVORAZIONI OGGETTO DELL'APPALTO**

La gara d'appalto/contratto di cui alla presente valutazione dei rischi da interferenza ha per oggetto la fornitura in service di un sistema completo per l'estrazione degli acidi nucleici e l'analisi PCR Real Time automatico per la diagnostica molecolare delle infezioni sessualmente trasmissibili (tamponi vagino-cervicali e urine), delle infezioni virali respiratorie (tamponi nasofaringei, broncolavaggi, escreti), delle infezioni gastrointestinali sostenute da virus e parassiti (feci) e la ricerca geni di resistenza antibiotica da tamponi rettali e isolati batterici ( da coltura e emocoltura), per il fabbisogno dell'intera Azienda Ulss 8 Berica.

#### **7. AREE INTERESSATE DAI LAVORI / SERVIZI / FORNITURE OGGETTO DEL PRESENTE APPALTO**

L'Azienda **ULSS n. 8 Berica** eroga le proprie prestazioni su 6 presidi ospedalieri e altri complessi polifunzionali, oltre a numerose sedi territoriali e dipartimentali.

L'appalto in oggetto interessa solo la specifica struttura di seguito riportata:

PRESIDIO OSPEDALIERO	<b>"SAN BORTOLO" VICENZA</b>
UNITÀ OPERATIVA	<b>MICROBIOLOGIA</b>
EDIFICIO 20A	<b>AREA P</b>
PIANO	<b>TERRA e PRIMO</b>

## 8. SOGGETTI TERZI PRESENTI ALL'INTERNO DELLE AREE INTERESSATE ALL'APPALTO

Nelle aree interessate dai lavori di cui all'appalto in oggetto, oltre al personale dell'Azienda ULSS 8 possono essere presenti i dipendenti di altre ditte appaltatrici di lavori/servizi/forniture con i quali l'appaltatore potrebbe dover rapportarsi nel corso della propria attività e comunque prima di qualsiasi intervento che possa originare rischi interferenti.

La ditta deve tenere presente che nelle aree promiscue delle U.O. (es. corridoi), reparti degenza, ecc., oltre al personale dipendente ULSS sono presenti pazienti, utenti, visitatori, e pertanto ogni presenza in queste aree richiede una particolare attenzione e rispetto delle norme generali riportate al paragrafo 13.

**Come regola generale, riferita a tutte le attività appaltate, vale l'indicazione per cui è fatto divieto a tutte le ditte che effettuano lavorazioni di vario genere all'interno delle strutture dell'Azienda, di operare all'interno dello stesso locale contemporaneamente a personale di altre ditte appaltatrici.**

Sono comunque possibili interferenze con altre ditte che gestiscono appalti generali all'interno delle strutture dell'azienda, limitatamente alle attività svolte in maniera sistematica nelle aree comuni e di transito o per diretta gestione degli spazi.

Le principali ditte interferenti operanti all'interno dell'ULSS 8 Berica sono:

- lavanolo;
- gestione calore e manutenzioni impiantistiche;
- gestione e manutenzione impianto gas medicali;
- guardiania;
- vigilanza armata;
- logistica e magazzino;
- servizio ambulanze;
- trasporto (materiali biologici, persone, traslochi, ecc.);
- ristorazione;
- assistenza disabili e gestione CDD e Comunità Alloggio.

Eventuale segnalazione di elementi di rischio, derivanti dalle operazioni eseguite dalla ditta, dovranno formalmente essere comunicate dagli operatori della ditta al RUP dell'appalto.

## 9. MISURE DI RICONOSCIMENTO DEL PERSONALE ADDETTO ALLE LAVORAZIONI

Nell'ambito dello svolgimento delle attività, il personale esterno occupato deve essere munito di apposita tessera di riconoscimento corredata di fotografia, contenente le generalità del lavoratore e l'indicazione del datore di lavoro. I lavoratori della Ditta sono pertanto tenuti ad esporre detta tessera di riconoscimento (ex art 26 comma 8 del D.Lgs. 81/08 – art. 6 Legge 123/07).

## 10. INFORMAZIONE, FORMAZIONE E/O ADDESTRAMENTO RICHIESTI

Per lo svolgimento della propria attività nei luoghi previsti dall'appalto e richiesto che il personale della ditta appaltatrice abbia ricevuto una documentata **informazione, formazione e/o addestramento** sulle seguenti tematiche inerenti la sicurezza:

- Formazione Generale di base (Attestazione + Foglio firma)
- Formazione Specifica (Attestazione + Foglio firma)
- Primo soccorso (Attestazione + Foglio firma)
- Antincendio base – 4 ore (Attestazione + Foglio firma)

- Antincendio livello elevato – 16 ore (Attestazione + Foglio firma)
- Rischio biologico (Attestazione + Foglio firma)
- Procedure di lavoro/sicurezza aziendali (Attestazione + Foglio firma)
- Uso attrezzatura pericolosa (carrelli elevatori) (Patentino)
- Dispositivi di Protezione Individuale specifici dell'attività (Attestazione + Foglio distribuzione)
- Rischio chimico (Attestazione + Foglio firma)
- Rischio radiazioni ionizzanti (Attestazione + Foglio firma)
- Rischio radiazioni non ionizzanti (Attestazione + Foglio firma)
- Rischio Utilizzo bombole gas (Attestazione + Foglio firma).

La ditta appaltatrice deve fornire le informazioni sopra riportate prima dell'inizio dell'appalto, allegando copia delle attestazioni previste.

## 11. METODO DI VALUTAZIONE DEI RISCHI DA INTERFERENZA PREVISTI E DI SCELTA DELLE MISURE DI PREVENZIONE E PROTEZIONE

La metodica indicata è utilizzata per valutare l'efficacia dell'intervento proposto per ridurre i rischi interferenti, quando questi non sono eliminabili, e/o per stabilire la soglia di accettabilità sotto la quale non si ritengono necessari interventi di riduzione del rischio (significatività da 1 a 3).

La significatività dei rischi da interferenze è valutata secondo la formula:					
<b>RI = gR x pl</b>					
Dove:					
RI = rischio da interferenza					
gR= gravità del rischio per uno o più soggetti coinvolti nella interferenza e/o nella sovrapposizione					
pl = probabilità che si verifichi una interferenza e/o sovrapposizione tra uno o più soggetti					
<b>Significatività del rischio da interferenza</b>					
	<b>pl</b>	<b>IMPROBABILE</b>	<b>POCO PROBABILE</b>	<b>PROBABILE</b>	<b>MOLTO PROBABILE</b>
<b>gR</b>	Lieve	<b>1</b>	<b>2</b>	<b>3</b>	<b>4</b>
	Medio	<b>2</b>	<b>4</b>	<b>6</b>	<b>8</b>
	Grave	<b>3</b>	<b>6</b>	<b>9</b>	<b>12</b>
	Molto grave	<b>4</b>	<b>8</b>	<b>12</b>	<b>16</b>

La significatività del rischio da interferenze RI dovrà essere classificata come segue:	
<b>1 - 3 = TRASCURABILE (NON RILEVANTE)</b>	Rischi potenziali sotto controllo quanto basta; possibili azioni migliorative da valutare in fase di programmazione.
<b>4 - 6 = RILEVANTE (LIEVE)</b>	Verificare che i rischi potenziali siano sotto controllo. Promuovere azioni migliorative e/o correttive da programmare nel tempo.
<b>8 - 9 = RILEVANTE (ALTO)</b>	Effettuare miglioramenti su gR o su pl.; promuovere azioni migliorative e/o correttive da programmare nel medio termine in funzione della durata delle attività.
<b>12 - 16 = RILEVANTE (MOLTO ALTO)</b>	Effettuare miglioramenti immediati su gR o su pl.; promuovere azioni correttive immediate.

INDICE DI PROBABILITÀ DI INTERFERENZA (pl)		
VALORE	LIVELLO	DEFINIZIONE
1	Improbabile	Le lavorazioni si svolgono in un'area confinata o transennata dove opera una sola impresa o un singolo lavoratore autonomo. In quell'area non sono previste altre attività oltre a quelle in corso.
2	Poco probabile	Un'unica impresa o un singolo lavoratore autonomo sta lavorando in una propria area osservando una distanza di sicurezza da un'altra area occupata da terzi.

3	Probabile	Più imprese o lavoratori autonomi devono intervenire sequenzialmente (quindi in tempi diversi) nella stessa area per portare a termine un'opera nel suo complesso.
4	Molto probabile	Più imprese o lavoratori autonomi nella stessa area per portare a termine un'opera nel suo complesso.
<b>INDICE DI GRAVITÀ DEL RISCHIO (gR)</b>		
VALORE	LIVELLO	DEFINIZIONE
1	Lieve	Un'impresa o un singolo lavoratore autonomo utilizzano unicamente attrezzature manuali operando a livello del piano di calpestio
2	Medio	Un'impresa o un singolo lavoratore autonomo utilizzano unicamente attrezzature manuali operando in quota (modeste opere provvisorie, trabattelli, scale, ecc.)
3	Grave	Un'impresa o un singolo lavoratore autonomo introducono rischi tali da obbligare terzi a utilizzare DPI
4	Molto grave	Un'impresa o un singolo lavoratore autonomo introducono rischi tali da obbligare terzi a predisporre misure di protezione collettiva

## 12. INFORMAZIONE SUI RISCHI SPECIFICI ESISTENTI NELL'AMBIENTE DI LAVORO OGGETTO DELL'APPALTO

I rischi presenti nelle aree dove è previsto lo svolgimento delle attività della ditta sono i seguenti:  
*(Specificare se l'Appaltatore è esposto al rischio nella fase di esecuzione del servizio).*

### 12.1 RISCHIO BIOLOGICO

L'attività socio-sanitaria dell'Azienda comporta un rischio potenziale di esposizione ad agenti biologici in funzione delle attività svolte e della tipologia di pazienti/utenti presenti. Ai fini della valutazione del rischio di esposizione dei lavoratori si differenziano in (valutazione qualitativa e funzionale all'attività da svolgere e non ai sensi del D.Lgs 81/08):

- aree a **rischio basso**, adibite ad attività non sanitarie con rischio generico derivanti dalla convivenza;
- aree a **rischio medio** dove vengono svolte attività di tipo sanitario e con una tipologia di pazienti/utenti che vi accedono classificati "stabili" (Ambulatori, Distretti socio-sanitari)
- aree a **rischio alto e molto alto** per attività che prevedono anche la possibile presenza/isolamento di pazienti infettivi (Pronto Soccorso, Malattie Infettive, Terapie Intensive e altre aree/reparti dedicati); inoltre, le aree dedicate ai **pazienti COVID-19** e l'attività di gestione domiciliare dei **pazienti COVID-19** sono altrettanto identificate come ad **alto rischio**;
- altre aree a **rischio alto**:
  - aree a livello rilevante di contaminazione da liquidi biologici (sale operatorie, sala parto);
  - aree con attività di cultura deliberata di patogeni ad elevato rischio (Microbiologia).

Ditta Appaltatrice esposta: **Si**  **NO**

### 12.2 RISCHIO CHIMICO

Nell'ambito delle attività dell'azienda sono individuate aree ed attività specifiche a potenziale rischio di esposizione a sostanze a rischio chimico:

- aree con uso sistematico di sostanze chimiche (anche cancerogene) ad uso laboratoristico/diagnostico (Laboratorio analisi, Microbiologia, Anatomia Patologica, Biologia Molecolare, UFA, Radiofarmacia, ecc.);
- aree a rischio di contaminazione da farmaci antitumorali (Unità UFA presso la UOC di Farmacia, Oncologia, DH Oncologico, Ematologia, DH Ematologico, ambulatorio urologico e altri reparti internistici per le attività di somministrazione e per la possibile presenza di escreti e secreti contaminati da questi farmaci derivanti dai pazienti sottoposti a trattamenti);
- aree ove è previsto l'utilizzo di gas e vapori anestetici (Sale operatorie);

- aree con presenza di gas tecnici e medicali con rischio potenziale di esposizione (PMA, RM, Ambulatorio Dermatologico, deposito contenitori mobili ossigeno liquido).
- aree accessibili in cui sono presenti elementi strutturali ed impiantistici costituiti da materiali contenenti amianto (pavimentazioni in vinil amianto, coibentazioni impiantistiche, coperture in eternit).
- aree tecnologiche ove è previsto l'uso di sostanze a rischio chimico connesse all'utilizzo di impianti tecnologici (centrali termiche, centrali trattamento acqua, ecc.).

Si considera inoltre come oggetto di specifica verifica la scelta dei materiali d'uso della ditta appaltatrice per le attività previste, che devono essere specificate dall'appaltatore e comunicate al RUP/DEC.

Ditta Appaltatrice esposta: **SI**  **NO**

### 12.3 RISCHIO ELETTRICO

- **Rischio residuo di contatto elettrico** accidentale connesso all'alimentazione delle macchine ed attrezzature usate dall'appaltatore o presenti negli ambienti in cui vengono svolte le attività (es. prese elettriche fisse, prese ed adattatori multipli, ecc.) e relativo alla parte impiantistica installata nei locali assegnati alla diretta gestione della ditta appaltatrice.
- **Rischio specifico** per interventi in aree tecniche (es. cabine elettriche, aree con presenza di UPS di rilevanti dimensioni, ecc.).

Ditta Appaltatrice esposta: **SI**  **NO**

### 12.4 RISCHIO RADIOLOGICO

Nelle strutture ospedaliere sono presenti zone controllate e zone sorvegliate ex D.Lgs. 101/20 sia con la presenza di apparecchi radiogeni (Radiologia, Radioterapia, Blocco Operatorio, Emodinamica) che per l'utilizzo, manipolazione e/o conservazione dei radionuclidi (Medicina Nucleare, Fisica sanitaria).

Ditta Appaltatrice esposta: **SI**  **NO**

### 12.5 RISCHIO DA RADIAZIONI NON IONIZZANTI E DA CAMPI ELETTROMAGNETICI

Sono presenti all'interno di alcuni servizi apparecchiature emittenti, ad apparecchiatura funzionante, significativi livelli di radiazione elettromagnetica/ROA con campi elettrici e magnetici, radiazioni laser, luce UV (ambulatori fisioterapici, dermatologici e di terapia antalgica, ambulatori oculistici, sale operatorie e di endoscopia per urologia e pneumologia, degenze neonatali). Specifici impianti sono caratterizzati da livelli elevati di campo magnetico costantemente attivo e accoppiato, a macchina funzionante a rilevanti emissioni di campi elettromagnetici (RM).

Ditta Appaltatrice esposta: **SI**  **NO**

### 12.6 RISCHIO DA RUMORE

All'interno delle strutture aziendali sono presenti aree con apparecchiature che provocano livelli di rumorosità superiore a 80 dBa e in alcuni casi anche a 85 e 87 dBa. Risulta anche rilevante la valutazione delle emissioni delle apparecchiature in uso alla ditta appaltatrice, anche per livelli di rumore non eccedenti i limiti previsti del D. Lgs 81/08, in funzione della tutela dei utenti/degenti/dipendenti da esposizioni a livelli di rumore valutati come disturbanti.

Ditta Appaltatrice esposta: **SI**  **NO**

## **12.7 RISCHI DERIVANTI DALLE LAVORAZIONI SPECIFICHE ESEGUITE DELLA DITTA APPALTATRICE**

Si considerano come fonte potenziale di esposizione a rischio alcune specifiche attività proprie della ditta e condizionate da strutture ed attività dell'azienda.

## **12.8 ALTRI RISCHI**

A titolo non esaustivo si riportano di seguito alcuni rischi individuati con una valutazione a priori. Qualora le lavorazioni oggetto di gara d'appalto determinino altri rischi interferenziali, questi devono essere elencati nella tabella sottostante.

### **A. RISCHIO AGGRESSIONE**

Potenziali situazioni che espongono a rischio di aggressione in particolare nelle strutture che ospitano pazienti con problemi di tipo psichiatrico o di dipendenza e per gli ambienti utilizzati dal personale ULSS nella Casa Circondariale di Vicenza.

Ditta Appaltatrice esposta: **SI**  **NO**

### **B. RISCHI DERIVANTI DA INTERFERENZA CON DITTE TERZE**

Per quanto riguarda le interferenze con ditte terze operanti all'interno dell'Azienda ULSS 8 Berica, si rimanda a quanto indicato nel paragrafo 8 del presente documento.

Ditta Appaltatrice esposta: **SI**  **NO**

### **C. RISCHIO DA INCIAMPO, SCIVOLAMENTO, URTO DI PERSONE O ATTREZZATURE**

All'interno delle strutture dell'Azienda, negli spazi comuni (scale e corridoi) e tutte le aree di pertinenza esterne, sussiste il rischio di inciampo, scivolamento, urto legato ad eventuali sconessioni nella pavimentazione, presenza di acqua piovano o spandimento di altro materiale liquido di varia natura, arredi o oggettistica non idoneamente segnalata, ecc.

Inoltre, sussiste il rischio di ribaltamento, se presenti percorsi con piani inclinati/rampe ed il transito per tale vie non viene effettuato correttamente.

Ditta Appaltatrice esposta: **SI**  **NO**

Altro:  
Nessuno

## **12.9 RISCHI DERIVANTI DA EVENTI ACCIDENTALI E/O SITUAZIONI DI EMERGENZA**

Eventi accidentali e/o di emergenza possono essere classificate tutte le situazioni quali incendio, terremoto, fuga di sostanze pericolose, atto terroristico o criminale che avvenga nelle aree in cui sta operando il personale della ditta e/o in aree prossime o comunque collegate a queste, ove si renda necessario l'intervento di addetti all'emergenza e/o l'evacuazione della struttura o parte di essa o anche la messa fuori servizio di impianti di qualsiasi natura.

Ditta Appaltatrice esposta: **SI**  **NO**

### 13. NORME GENERALI DI COMPORTAMENTO PER L'ELIMINAZIONE DEI RISCHI DA INTERFERENZA

Nell'eseguire lavori in zona controllata (zone a rischio Radiazioni Ionizzanti) è necessario che l'incaricato della ditta esterna prenda contatti con l'Esperto di Radioprotezione, come previsto dal D.Lgs. 101/20 (tramite il Direttore di U.O. interessata).

#### 13.1 REGOLE COMPORTAMENTALI E RISPETTO DELL'UTENZA

Il personale della Ditta che opera all'interno delle sedi aziendali ULSS è tenuto a seguire regole di comportamento e di rispetto nei confronti sia del personale dell'ULSS che dell'utenza.

In particolare è bene attenersi:

- evitare in modo più assoluto ogni diverbio e/o discussione;
- evitare di tenere comportamenti che facciano pensare ad atteggiamenti aggressivi;
- rivolgersi sempre, per qualsiasi richiesta/problema/necessità al personale dell'Azienda.

#### 13.2 REGOLE PER L'ESECUZIONE DELL'ATTIVITA'

Per l'esecuzione delle attività oggetto dell'appalto, l'azienda incaricata rispetti le seguenti regole:

- **individuazione e comunicazione al Datore di Lavoro committente per il tramite del DEC dell'appalto del nominativo del Preposto o dei Preposti incaricati secondo il D.Lgs 81/08;**
- deve preventivamente prendere visione delle aree in cui saranno eseguiti i lavori e delle relative limitazioni informandosi, presso i Responsabili/Preposti delle Strutture in cui andrà ad operare, dell'assetto funzionale delle aree stesse e degli aspetti antinfortunistici, interpellando anche il Referente Esecutivo dei lavori appaltati;
- deve costantemente tenere informati i Responsabili/Preposti delle Strutture in cui va a lavorare sui possibili rischi non eliminabili derivanti dalle attività che verranno eseguite;
- deve programmare affinché tutti i Preposti incaricati ai sensi del D.lgs. 81/08, partecipino alle riunioni di cooperazione e coordinamento con gli incaricati dell'azienda sanitaria, per l'analisi preventiva dei rischi di interferenza;
- deve informare e formare preventivamente, ai sensi del D.lgs. 81/08, tutti i lavoratori incaricati alla esecuzione dei lavori, di cui all'appalto in oggetto:
  - a) sui rischi specifici degli ambienti di lavoro in cui si svolge l'attività appaltata;
  - b) sul rischio incendio e gestione delle emergenze secondo i criteri del DM 10/03/98 con i contenuti formativi di cui all'Allegato IX;
- deve fornire al proprio personale l'apposita tessera di riconoscimento, corredata di fotografia, contenente le generalità del lavoratore e l'indicazione del datore di lavoro, da esporre durante l'esercizio dell'attività;
- deve concordare le tempistiche (es: giorni ed orari di accesso ai locali del Committente) con i riferimenti Aziendali forniti in sede di aggiudicazione onde evitare eventuali interferenze con l'attività della Committente;
- deve accedere alle aree aziendali, caricare/scaricare il materiale, parcheggiare, seguendo scrupolosamente i dettami della procedura di sicurezza "**Attività temporanea di carico-scarico di materiale , con automezzi trasporto merci, in aree esterne non delimitate e non confinate, Norme di condotta di autisti esterni e personale ULSS preposto ad evitare rischi interferenziali fra attività diverse**", e quanto comunicato dall'Azienda, onde evitare eventuali interferenze con percorsi pedonali e/o dedicati alle emergenze;
- deve tempestivamente allontanare contenitori, scatole, casse, cesti, roller, pallets vuotati e i rifiuti; non sono permessi stoccaggi di prodotti e/o di attrezzature presso luoghi non identificati dal committente se non autorizzati;

- deve smaltire, a sua cura e spese, i rifiuti prodotti nell'esercizio delle attività appaltate;
- non può usufruire di aree di stoccaggio dell'Azienda, se non diversamente specificato e concordato con l'Azienda stessa;
- in situazioni di allarme e/o emergenza in genere, deve seguire le istruzioni del personale in servizio dell'Azienda;
- se necessario, ovvero nelle lavorazioni anche temporanee che producono rischio di caduta di oggetti dall'alto, scivolamenti, occupazioni di spazi, ecc., deve provvedere a delimitare/segnalare le aree di lavoro per disciplinare la circolazione delle persone (dipendenti, pazienti, pubblico del Committente) e comunque adottare tutte le misure di sicurezza adeguate ad evitare interferenze con concomitanti attività svolte nelle pertinenze dell'Azienda;
- non deve eseguire lavorazioni che prevedano la produzione di polvere, rumore, fibre pericolose, gas pericolosi e radiazioni pericolose in presenza di pazienti e nemmeno di personale dipendente ULSS o di terzi. Se necessarie tali lavorazioni vanno concordate e adottate tutte le specifiche misure di prevenzione / protezione previste;
- deve lasciare in uso al personale le apparecchiature installate/manutenute solo se in condizioni di sicurezza. Se non utilizzabili, le apparecchiature devono essere ritirate; quando non è possibile il ritiro, non devono comunque essere pericolose per l'incolumità (ne deve essere interdetto l'uso ed esposto apposito avviso);
- nelle operazioni di carico, scarico e movimentazione merci (come da procedura di sicurezza "**Attività temporanea di carico-scarico di materiale , con automezzi trasporto merci, in aree esterne non delimitate e non confinate, Norme di condotta di autisti esterni e personale ULSS preposto ad evitare rischi interferenziali fra attività diverse**"), l'automezzo deve essere posizionato nel luogo indicato all'atto dell'aggiudicazione e secondo le informazioni del Referente aziendale;
- durante le attività di carico/scarico devono essere spenti i motori, fatto salvo particolari esigenze da concordare con il Referente aziendale (a motore acceso lo scarico dei fumi deve essere convogliato verso l'alto);
- l'area di carico/scarico delle merci deve essere delimitata/segnalata utilizzando apposite barriere mobili di confinamento;
- l'appaltatore deve movimentare il materiale, se non diversamente specificato, con mezzi propri ed adeguati, atti ad effettuare le manovre in sicurezza, senza provocare danni a persone o a cose;
- ai fini dell'attività di carico/scarico non è prevista la presenza di personale dell'Azienda USL con compiti di collaborazione, ma solo con compiti di controllo a debita distanza di sicurezza;
- se previsto, gli operatori ULSS che collaborano alle attività di scarico utilizzeranno solo carrelli e attrezzature di proprietà del committente;
- all'operatore dell'azienda appaltatrice è vietato sostare nei pressi delle zone operative dei carrelli elevatori e al di sotto dei carichi sospesi;
- nelle operazioni di manovra degli automezzi e in caso di limitata visibilità, deve essere presente una persona a terra per fornire indicazioni all'autista;
- le attrezzature non targate utilizzate per la movimentazione delle merci, devono possedere l'autorizzazione da parte della motorizzazione civile per transitare all'esterno dei presidi ospedalieri nella pubblica via;
- è fatto assoluto divieto al personale dipendente dell'ULSS di Vicenza di salire sui mezzi della ditta appaltatrice, ovvero la ditta appaltatrice deve astenersi dal richiedere qualsiasi intervento al personale ULSS;
- agli autisti è assolutamente vietato accedere all'interno delle strutture aziendali se non espressamente previsto dal contratto.

**Inoltre:**

- quando non diversamente previsto in fase contrattuale, i servizi igienici utilizzabili dal personale della ditta appaltatrice sono quelli riservati agli utenti dell'azienda ULSS;
- nelle Unità Operative e, comunque, nei singoli settori lavorativi e di norma disponibile un telefono sia per l'emergenza sia per le comunicazioni aziendali (previo permesso del personale della Committente);
- all'interno dei locali dell'Azienda ULSS n.8 le uscite di emergenza e i relativi percorsi sono chiaramente indicati come da normativa vigente; esse **non devono mai essere ostruite, neppure in via provvisoria**;
- **è fatto assoluto divieto di fumare all'interno di qualsiasi ambiente ULSS**
- **è vietato usare fiamme libere**, gettare mozziconi di sigaretta e materiale infiammabile all'interno e/o in prossimità delle aree della committenza;
- è fatto assoluto divieto al personale dipendente dell'Assuntore di utilizzare attrezzature ed utensili della Committenza e viceversa (salvo specifiche autorizzazioni);
- è vietato a qualsiasi lavoratore presente in Azienda ULSS assumere bevande alcoliche e qualsiasi altra sostanza di abuso che possa alterare il tono psichico durante l'orario di lavoro pena l'allontanamento dal posto di lavoro.

**TASSATIVAMENTE la ditta appaltatrice si impegna:**

- ad osservare e fare osservare al proprio personale e ad eventuali sub-appaltatori e fornitori, tutte le leggi e i regolamenti in materia di salute e sicurezza nei posti di lavoro compreso quanto previsto nel presente documento;
- ad impiegare personale dotato delle abilitazioni necessarie ed idoneo alle mansioni specifiche in conformità alla sorveglianza sanitaria ove prevista;
- ad impiegare personale adeguatamente formato ed informato, dotato di ausili e dpi idonei alla sicurezza del lavoro da eseguire;
- a trasmettere il Documento (**Piano di Valutazione dei Rischi dell'Appalto**) indicante l'elenco delle attività svolte nei locali dell'appaltante per l'esecuzione dell'appalto, l'indicazione dei relativi rischi per la salute e la sicurezza propri, le eventuali interferenze e le procedure adottate;
- a fornire l'elenco delle eventuali sostanze o prodotti usati e relative schede di sicurezza, l'elenco della apparecchiature usate, nonché l'elenco del personale previsto.

**13.2 ULTERIORI OBBLIGHI DELL'APPALTATORE**

Alla ditta appaltatrice viene richiesto anche che:

- organizzi i propri mezzi ed il proprio personale nel rispetto delle norme di prevenzione infortuni e di igiene del lavoro;
- fornisca al Committente un report annuale degli infortuni avvenuti all'interno degli ambienti di lavoro ULSS;
- abbia cura di conservare tutti i materiali e le attrezzature utilizzati negli spazi assegnati evitando, durante le lavorazioni, di lasciarli incustoditi e/o posti in modo da recare ingombro al passaggio e/o pericolo per il personale;
- garantisca che tutti gli utensili, i mezzi e le attrezzature utilizzati nel corso dell'espletamento dell'appalto siano rispondenti alle norme vigenti e sottoposti a regolare manutenzione;
- fornisca ai propri dipendenti, come previsto dalla normativa vigente:
  - il tesserino di riconoscimento
  - i dispositivi di protezione individuale
  - la formazione necessaria;

- si faccia carico della sorveglianza sanitaria dei propri dipendenti per lo svolgimento della loro attività sottoponendoli alle visite mediche ed agli accertamenti necessari, come da normativa vigente;
- metta a punto le Procedure Operative di Sicurezza necessarie all'esecuzione ottimale del lavoro/servizio/fornitura previsti dall'appalto prima dell'avvio dello stesso;
- nelle aree di transito interne all'Azienda, si attenga alle disposizioni di viabilità interna controllando la velocità, rispettando la segnaletica ed evitando il parcheggio fuori dagli spazi previsti (si rammenta che è assolutamente vietato parcheggiare davanti alle uscite di sicurezza, in corrispondenza dei percorsi di esodo, di fronte agli attacchi idrici motopompa dei VVF ed alle porte dei quadri/cabine elettriche);
- segnali al RUP ed al Servizio di Prevenzione e Protezione della stazione appaltante tutti gli infortuni eventualmente occorsi ai propri dipendenti impegnati all'interno dell'Azienda;
- si impegni a rispettare tutte le procedure interne dell'Azienda (che saranno rese disponibili);
- si impegni a comunicare al RUP qualsiasi tipo di variazione rispetto alle condizioni di lavoro descritte, concordando l'eventuale revisione del presente DUVRI (qualora la ditta appaltatrice variesse le condizioni di lavoro senza darne opportuna e tempestiva comunicazione, essa si assume tutte le responsabilità civili e penali che ne conseguono).

### **13.3 PRESCRIZIONI E LIMITAZIONI**

- Divieto di intervenire sulle lavorazioni in atto senza la prescritta autorizzazione;
- Divieto di accedere ai locali ad accesso autorizzato se non specificatamente autorizzati dal responsabile della struttura con apposita autorizzazione nella quale sono indicate le misure di prevenzione e protezione;
- Divieto di rimuovere o manomettere in un alcun modo i dispositivi di sicurezza e/o protezioni installati su impianti o macchine;
- Divieto di compiere, di propria iniziativa, manovre ed operazioni che non siano di propria competenza e che possono perciò compromettere anche la sicurezza di altre persone;
- Divieto di compiere lavori di saldatura, usare fiamme libere, utilizzare mezzi ignifori o fumare nei luoghi con pericolo di incendio o di scoppio ed in tutti gli altri luoghi ove vige apposito divieto;
- Divieto di ingombrare passaggi, corridoi e uscite di sicurezza con materiali di qualsiasi natura;
- Divieto di compiere, su organi in moto, qualsiasi operazione (pulizia, lubrificazioni, riparazioni, registrazioni, ecc.);
- Divieto di accedere, senza specifica autorizzazione, all'interno di cabine elettriche o di altri luoghi ove esistono impianti o apparecchiature elettriche in tensione;
- Divieto di permanere in luoghi diversi da quelli in cui si deve svolgere il proprio lavoro;
- Divieto di apportare modifiche, di qualsiasi genere, a macchine ed impianti senza preventiva autorizzazione dell'Azienda;
- Divieto di usare, sul luogo di lavoro, indumenti o abbigliamento che, in relazione alla natura delle operazioni da svolgere, possano costituire pericolo per chi li indossa;
- Obbligo di rispettare i divieti e le limitazioni della segnaletica di sicurezza;
- Obbligo di rispettare scrupolosamente i cartelli monitori affissi all'interno delle strutture aziendali;
- Obbligo di richiedere l'intervento del referente dell'Azienda Committente, in caso di anomalie riscontrate nell'ambiente di lavoro e prima di procedere con interventi in luoghi con presenza di rischi specifici;
- Obbligo di recingere la zona di lavoro quando si effettuano lavorazioni a rischio, e comunque sempre le zone sottostanti a lavori che si svolgono in posizioni sopraelevate;
- Obbligo, nel caso di lavori di saldatura o di utilizzo di fiamme libere, di richiedere di volta in volta la preventiva autorizzazione scritta al referente dell'Azienda;

- Obbligo di usare i mezzi di protezione e/o i dispositivi di protezione individuali previsti, compresi gli otoprotettori nelle aree rumorose segnalate e le calzature di sicurezza;
- Obbligo di impiegare macchine, attrezzi ed utensili rispondenti alle vigenti norme di legge;
- Obbligo di segnalare immediatamente eventuali deficienze di dispositivi di sicurezza o l'esistenza di condizioni di pericolo (adoperandosi direttamente, in caso di urgenza e nell'ambito delle proprie competenze e possibilità, per l'eliminazione di dette deficienze o pericoli).

**NB: In caso di impedimento nel rispetto delle limitazioni e prescrizioni sopra riportate, l'Impresa /Affidatario si impegna a concordare con i Referenti dell'Azienda ULSS 8, preventivamente all'avvio dei lavori, servizi o forniture, le misure di prevenzione e protezione compensative.**

#### 14. AZIONI DI PREVENZIONE DEI RISCHI DA INTERFERENZA

*Si riporta di seguito un elenco di rischi e azioni di prevenzione da applicare, ritenuto tuttavia non esaustivo. Eventuali integrazioni devono essere predisposte in fase di affidamento dell'appalto o in sede di primo Coordinamento (Allegato 3).*

*Indipendentemente dai rischi e dalle azioni di prevenzione riportate, per accedere nei vari reparti o luoghi di lavoro è necessaria sempre l'autorizzazione preventiva del Responsabile dell'U.O. o di un suo delegato, o del Direttore Esecutivo del Contratto, tramite il "Permesso di lavoro" (Allegato 2).*

##### 14.1 RISCHIO BIOLOGICO

COMPETENZA	AZIONI
<b>Azienda ULSS 8 Berica</b>	<ul style="list-style-type: none"> <li>• In fase di coordinamento iniziale saranno concordate fra le parti eventuali prestazioni concesse dall'Azienda per la gestione, nell'immediatezza del fatto, di eventuali infortuni a rischio biologico fermo restando in carico della ditta ogni successiva attività di controllo e sorveglianza periodica;</li> <li>• Promuove riunioni di coordinamento, se necessario, e informa tempestivamente delle eventuali variazioni rispetto alle condizioni inizialmente previste, individuando misure aggiuntive;</li> <li>• Identifica l'area aziendale, come segue:  <b>■ area rischio basso ■ area rischio medio/basso ■ area rischio alto/molto alto</b></li> <li>• Fornisce informazioni, se necessario, in merito alle procedure di sicurezza o sanitarie predisposte alla gestione del rischio residuo, come ad esempio: <ol style="list-style-type: none"> <li>1. PG 07 Gestione infortuni, non conformità, incidenti e comportamenti pericolosi</li> <li>2. Procedura aziendale "Spandimento materiale biologico"</li> <li>3. Procedura in caso di contaminazione da spandimento accidentale di materiale biologico o di prodotti chimici disinfettanti/decontaminanti</li> <li>5. Percorsi e dispositivi di protezione da utilizzare nelle strutture sanitarie e sociosanitarie AULSS 8 (aree COVID-19 e no COVID-19)</li> <li>5. Indicazioni per i dispositivi di protezione individuale Coronavirus-COVID-19-19;</li> </ol> </li> <li>• Fornisce eventualmente DPI, secondo l'area di rischio e le procedure aziendali, se intervengono variazioni delle condizioni ambientali.</li> </ul>
<b>Ditta appaltatrice</b>	<ul style="list-style-type: none"> <li>• Eroga (al proprio personale) la Formazione secondo la normativa in vigore ed in relazione all'area di rischio e la tipologia di lavorazione oggetto d'appalto;</li> <li>• Redige la procedura di gestione infortuni garantendo l'applicazione fra i propri lavoratori;</li> </ul>

	<ul style="list-style-type: none"> <li>• Assicura l'osservanza delle normali procedure di igiene personale (igiene delle mani, respiratoria, ecc.), con particolare cura del vestiario e delle calzature e di eventuali attrezzature in uso alla ditta stessa negli ambienti di lavoro;</li> <li>• Assicura (al proprio personale) la massima diffusione delle informazioni ricevute dall'Azienda.</li> </ul>
--	---

## 14.2 RISCHIO CHIMICO

COMPETENZA	AZIONI
<b>Azienda ULSS 8 Berica</b>	<ul style="list-style-type: none"> <li>• In fase di coordinamento, nelle aree in cui è previsto l'uso di sostanze chimiche pericolose e/o farmaci pericolosi, individua con l'appaltatore specifiche procedure di accesso, se pertinente; allo stesso modo, se le procedure della ditta appaltatrice prevedono l'utilizzo di sostanze chimiche, le stesse saranno oggetto di valutazione per eventuali rischi connessi alle loro caratteristiche chimico fisiche e/o tossicologiche;</li> <li>• Promuove riunioni di coordinamento, se necessario, e informa tempestivamente delle eventuali variazioni rispetto alle condizioni inizialmente previste, individuando misure aggiuntive;</li> <li>• Identifica l'area aziendale, come segue: <ul style="list-style-type: none"> <li>■ <b>area rischio basso per la sicurezza e irrilevante per la salute</b></li> <li>□ <b>area rischio alto per la sicurezza e rilevante per la salute</b></li> </ul> </li> <li>• Fornisce informazioni, se necessario, in merito alle procedure di sicurezza predisposte alla gestione del rischio residuo, come ad esempio: <ol style="list-style-type: none"> <li>1. <i>Procedura in caso di contaminazione da spandimento accidentale di materiale biologico o di prodotti chimici disinfettanti/decontaminanti</i></li> <li>2. <i>Procedura aziendale "Il lavoro in sicurezza con i farmaci chemioterapici antitumorali – spandimento e contaminazione"</i></li> </ol> </li> <li>• Fornisce eventualmente DPI, secondo l'area di rischio e le procedure aziendali, se intervengono variazioni delle condizioni ambientali.</li> </ul>
<b>Ditta appaltatrice</b>	<ul style="list-style-type: none"> <li>• Eroga al proprio personale la Formazione secondo la normativa in vigore ed in relazione all'area di rischio e la tipologia di lavorazione oggetto d'appalto;</li> <li>• Assicura l'osservanza delle normali procedure di igiene personale (igiene delle mani, respiratoria, ecc.), con particolare cura del vestiario e delle calzature e di eventuali attrezzature in uso alla ditta stessa negli ambienti di lavoro;</li> <li>• Assicura la presenza delle Schede di Sicurezza di disinfettanti e/o altri prodotti chimici utilizzati nelle attività inerenti al presente contratto;</li> <li>• Assicura (al proprio personale) la massima diffusione delle informazioni ricevute dall'Azienda.</li> </ul>

## 14.3 RISCHIO RADIOLOGICO

NON APPLICABILE

## 14.4 RISCHIO DA RADIAZIONI NON IONIZZANTI E CAMPI ELETTROMAGNETICI

NON APPLICABILE

## 14.5 RISCHIO “INCENDIO”

COMPETENZA	AZIONI
<p><b>Azienda ULSS 8 Berica</b></p>	<ul style="list-style-type: none"> <li>Promuove riunioni di coordinamento, se necessario, e informa tempestivamente delle eventuali variazioni rispetto alle condizioni inizialmente previste, individuando misure aggiuntive;</li> <li>Identifica l'area aziendale, come segue:               <ul style="list-style-type: none"> <li><input type="checkbox"/> area rischio medio</li> <li><input checked="" type="checkbox"/> area rischio alto (presidi ospedalieri)</li> </ul> </li> </ul> <p>Fornisce informazioni in merito alle procedure di sicurezza e piani di emergenza interni predisposte alla gestione del rischio residuo, come ad esempio:</p> <ol style="list-style-type: none"> <li>Piano di emergenza interna Ospedale di San Bortolo, Vicenza</li> <li>Piano di emergenza interna Ospedale San Lorenzo, Valdagno</li> <li>Primo soccorso aziendale</li> </ol> <ul style="list-style-type: none"> <li>Garantisce l'applicazione dei PEI e/o altre procedure pertinenti, in tutte le aree aziendali, ad esclusione di quanto in gestione esclusiva della ditta appaltatrice, con personale formato e specificatamente indicato dal piano generale di emergenza di ogni singola struttura.</li> </ul>
<p><b>Ditta appaltatrice</b></p>	<ul style="list-style-type: none"> <li>Eroga al proprio personale la Formazione secondo la normativa in vigore ed in relazione all'area di rischio e la tipologia di lavorazione oggetto d'appalto;</li> <li>Assicura la gestione delle proprie attrezzature e materiali affinché, in caso di emergenza, non siano fonte di rischio e/o di limitazione o blocco dei percorsi di emergenza e delle vie di fuga;</li> <li>Assicura (al proprio personale) la massima diffusione delle informazioni ricevute dall'Azienda;</li> <li>Nelle aree assegnate in via esclusiva, nell'ambito del piano generale di emergenza delle varie strutture, assicura direttamente con i propri operatori le funzioni di base di gestione delle emergenze (incendio, evacuazione, primo soccorso);</li> <li>Il personale deve attenersi alle indicazioni ricevute dal personale dell'Azienda e, se necessario procedere all'evacuazione delle strutture e la raccolta del personale presso punta di raccolta predefinito;</li> <li>Nel caso di situazioni di urgenza sanitaria che impongano l'effettuazione di operazioni da parte del personale dell'Azienda potenzialmente interferenti con gli operatori della Ditta, questi ultimi, previa messa in sicurezza delle apparecchiature loro affidate, lasceranno l'area dell'attività fino al superamento dell'urgenza;</li> </ul>

In caso di emergenze tecniche e sanitarie non legate all'attività della ditta appaltatrice comunque va richiesto l'intervento della squadra di emergenza della committente, come previsto dalle ordinarie procedure aziendali.



### Numeri telefonici di emergenza

per l'Ospedale di Vicenza :	
	<b>0444-75.3115 (da cellulare)</b>
	<b>3115 (da telefono interno)</b>
	<b>3118 (da telefono interno) Per Emergenze Sanitarie al SUEM</b>

## 15. VALUTAZIONE DEI COSTI DERIVANTI DAI RISCHI DA INTERFERENZA

L'adozione delle misure per l'eliminazione/riduzione dei rischi interferenti e l'attuazione delle misure di prevenzione previste comporta costi per la sicurezza:

si  no

Il costo è stimato in **euro 200,00 oltre IVA**, secondo le specifiche dettagliate. Tale importo non è soggetto a ribasso d'asta. Nel caso di varianti alla fornitura oggetto del contratto, proposte in sede di gara, o di varianti da apportare in corso d'opera, che richiedano la ridefinizione o l'aggiornamento del presente documento, sarà operata dalla stazione appaltante una nuova quantificazione dei costi della sicurezza per le interferenze, se dovuta.

Voce del costo per la sicurezza	Importo €/cad	Totale per 3 anni di contratto (€)
Attività di coordinamento preventivo - <b>primo anno</b> ore complessive coord. x n° referenti sicurezza x costo unitario partecipante	<b>4 ore x 1 persone</b> <b>x 25,00 €/ora</b>	<b>100,00 €</b>
Attività di coordinamento periodico <b>per ogni anno successivo</b> - ore complessive coord. x n° referenti sicurezza x costo unitario partecipante x n° anni	<b>2 ora x 1 persone</b> <b>x 25,00 €/ora x 2</b> <b>anni</b>	<b>100,00 €</b>
<b>TOTALE</b>		<b>200,00 €</b>

**Si assume a carico della ditta l'onere di informazione e formazione Generale e Specifica ex Accordo Stato/Regioni 2011, nonché in materia di Primo Soccorso (DM 388/2003) e Antincendio (ex DM 02 settembre 2021) laddove prevista.**

## ALLEGATO 1

### VERBALE DELLA RIUNIONE DI COOPERAZIONE E COORDINAMENTO AI SENSI DELL'ART. 26 DEL D.LGS. 81/08

Prot. n. \_\_\_\_\_ del \_\_\_\_\_

Oggetto dell'affidamento: \_\_\_\_\_

Riferimento contratto: \_\_\_\_\_

Impresa/Affidatario: \_\_\_\_\_

In data odierna \_\_\_\_\_ il sig./dott. \_\_\_\_\_ RUP/DEC/PRE  
incaricato dell'Azienda ULSS 8 "BERICA" ed il sig./dott. \_\_\_\_\_

in rappresentanza dell'impresa sopra indicata in qualità di affidatario, con riferimento al luogo e alle modalità di esecuzione dei lavori/servizi/forniture previsti, si sono riuniti per un incontro di cooperazione e coordinamento.

Altri presenti: \_\_\_\_\_

L'Azienda ULSS 8 "Berica", Committente dei lavori, al fine di promuovere la cooperazione ed il coordinamento per la gestione della sicurezza durante l'esecuzione dei lavori oggetto dell'affidamento, dichiara di aver fornito all'Impresa/affidatario le informazioni sui rischi specifici esistenti nell'ambiente in cui è destinato ad opera, e sulle misure di prevenzione e protezione e di emergenza adottate dall'Azienda.

L'Azienda ha inoltre provveduto alla condivisione dei rischi interferenti che si potrebbero determinare durante l'esecuzione dei lavori/servizi/forniture e delle misure necessarie per eliminarli/ridurli.

Il Rappresentante dell'Impresa/affidatario dichiara:

- di aver preso visione delle aree in cui devono essere eseguiti i lavori/servizi/fornitura e delle relative limitazioni;
- di essere stato edotto dell'assetto funzionale delle aree relative all'ambiente di lavoro in cui deve operare e dei relativi aspetti antinfortunistici;
- di essere perfettamente a conoscenza dei pericoli che possono derivare dalla manomissione delle misure di sicurezza adottate e dell'operare all'esterno delle aree di cui sopra;
- di aver ricevuto dettagliate informazioni sulle misure di prevenzione e protezione adottate dall'Azienda per il proprio personale;
- di impegnarsi a sua volta a rendere edotti i propri dipendenti dei rischi, tramite una formazione/informazione/addestramento secondo quanto previsto dagli articoli 36 e 37 del D.Lgs. 81/08, sollevando l'Azienda dagli obblighi incombenti al riguardo;
- di essere a conoscenza della vigente normativa riguardante la sicurezza sul lavoro, che osserverà e farà osservare al proprio personale durante l'esecuzione dei lavori, unitamente a tutte le altre cautele o misure che si rendessero necessarie per prevenire infortuni o eventi comunque dannosi;
- di aver consegnato/ di consegnare la documentazione ancora mancante:

---

---

---

La ditta appaltatrice dichiara inoltre che i rischi da interferenza indotti dalla medesima e non valutati in fase preliminare, sono seguenti:

---

---

Le misure che il Committente e Appaltatore concordano di attuare per eliminare/ridurre tali rischi sono:

---

---

Eventuali altre note aggiuntive:

---

---

---

RUP/DEC/PRE  
Firma

Rappresentante ditta appaltante  
Firma

.....

.....

**PERMESSO DI LAVORO**

**RISERVATO ALLA DITTA/LAVORATORE AUTONOMO**

**DITTA appaltatrice**.....

E' autorizzata allo svolgimento dei seguenti lavori:.....

L'autorizzazione è valida: dalle ore \_\_\_\_:\_\_\_\_ alle ore \_\_\_\_:\_\_\_\_ del giorno \_\_\_\_/\_\_\_\_/\_\_\_\_

o, previa valutazione del Dirigente/Preposto di U.O e per un max. di n. 7 gg,

dal giorno \_\_\_\_/\_\_\_\_/\_\_\_\_ al giorno \_\_\_\_/\_\_\_\_/\_\_\_\_.

Nelle seguenti aree:

Presidio	Ospedale/Struttura:
Luogo di lavoro	U.O./Ambulatorio/
Incaricato dell'intervento	Sig.

Attrezzature di lavoro utilizzate (Es.: carrello a mano, traspallet)	<input type="checkbox"/>	<input type="checkbox"/>
Rischi introdotti nell'ambiente di lavoro	<input type="checkbox"/>	<input type="checkbox"/>
Precauzioni standard da adottare	<input type="checkbox"/> Delimitazione area di lavoro <input type="checkbox"/> Interdizione area di lavoro	<input type="checkbox"/> Sfasamento temporale <input type="checkbox"/>

Dispositivi di Protezione Collettiva previsti		<input type="checkbox"/>	<input type="checkbox"/>
DPI usati	Mani	<input type="checkbox"/> Guanti chimici/biologici	<input type="checkbox"/> Guanti isolanti
	Volto/Capo	<input type="checkbox"/> Visiera/Occhiali <input type="checkbox"/> Elmetto	<input type="checkbox"/> Facciale filtrante FFP3 <input type="checkbox"/> Facciale filtrante FFP2
	Corpo	<input type="checkbox"/> Calzature antinfortunistiche <input type="checkbox"/> Vestizione specifica con tuta: <input type="checkbox"/> Tyvek <input type="checkbox"/> Tychem	
	Altro	<input type="checkbox"/>	<input type="checkbox"/>

Preposto Ditta Appaltatrice  
Firma

Incaricato dell'esecuzione del lavoro  
Firma

**RISERVATO ALL'AZIENDA ULSS 8 BERICA**

Rischi presenti	<input type="checkbox"/> Biologico <input type="checkbox"/> Chimico <input type="checkbox"/> Polveri	<input type="checkbox"/> Radiazioni Ionizzanti <input type="checkbox"/> Radiazioni non ionizzanti <input type="checkbox"/> Radiazioni Ottiche
Precauzioni standard da adottare	<input type="checkbox"/> Tuta in Tychem <input type="checkbox"/> copri calzari	<input type="checkbox"/> guanti in _____ <input type="checkbox"/> altro: _____
Precauzioni particolari da adottare	Procedure di sicurezza adottate nell'U.O.: <input type="checkbox"/> _____	
Area/U.O COVID-19	Altri DPI forniti:	
	<input type="checkbox"/> FFP 2 <input type="checkbox"/> FFP 3	<input type="checkbox"/> protezione facciale <input type="checkbox"/> altro: _____
NOTE:		

Preposto ULSS (Es. Coordinatore U.O.)  
 Firma

Incaricato dell'esecuzione del lavoro  
 Firma

**VALUTAZIONE DEI RISCHI DA INTERFERENZA PREVISTI E ULTERIORI MISURE DI PREVENZIONE E PROTEZIONE**

RISCHIO DA INTERFERENZA	LIVELLO DI RISCHIO	MISURE DI PREVENZIONE E PROTEZIONE	COMPETENZA ULSS 8	COMPETENZA APPALTATORE
INTERFERENZA CON VIABILITÀ "ESTERNA" PEDONALE, CICLABILE, CARRABILE, DEI MEZZI DI SOCCORSO IN TRANSITO (EMERGENZE), e CON VIABILITÀ PUBBLICA	3 x 3 9	Viabilità dedicata pedonale, carraia e di emergenza (mezzi di soccorso). Ove prevista.	Manutenzione segnaletica e implementazione	Escludere qualsiasi posteggio di materiali ed attrezzature sulle vie di transito; Usare i percorsi prestabiliti, ovvero meno trafficati da automezzi e carrelli/trattorini; L'accesso di automezzi con dimensioni significative (autocarri), deve essere coordinato con il Preposto ULSS; andrà previsto personale aggiuntivo, oltre il guidatore, in particolare per le manovre nelle zone frequentate da persone. Tutti i mezzi ed automezzi di trasporto dovranno essere dotati di avvisatore acustico di retromarcia. Segnalare in modo chiaramente visibile le eventuali zone di pericolo introdotte dall'appaltatore. Obbligatorio indossare giubbetti ad alta visibilità. Obbligatorio applicare la Procedura Aziendale Carico Scarico con automezzi trasporto merci in aree esterne
INTERFERENZA CON VIABILITÀ PEDONALE "INTERNA" (DEGENTI, VISITATORI, DITTE TERZE, PERSONALE ULSS)	3 x 2 6	All'interno dei complessi ospedalieri sono normalmente presenti, oltre ai degenti, visitatori e utenza in genere, personale ulss e personale di altre ditte; al fine di ridurre al minimo il rischio di interferenze con tali persone dovranno essere adottate le seguenti misure di prevenzione: 1) scelta di orario di lavoro differenziato rispetto alla massima presenza, 2) procedure di lavoro corrette, ordinate, rispettose della presenza di terzi. 3) attrezzatura compatibile e uso corretto della medesima Particolare attenzione deve essere prestata qualora siano presenti pavimenti bagnati e/o prolunghe elettriche stese attraverso aree di transito.	Cooperazione e coordinamento	Rispettare le procedure concordate. Operare in due addetti qualora il rischio sia elevato. Nelle aree oggetto d'intervento adottare le specifiche misure di prevenzione previste. Sfasamento temporale degli interventi qualora sia impedito un corretto modo di lavorare. Segnalare in modo chiaro le eventuali zone di pericolo introdotte dall'appaltatore

POSSIBILE PRESENZA DI DITTE TERZE IMPEGNATE IN MANUTENZIONI	2 x 3 6	All'interno dei complessi ospedalieri e delle altre strutture ULSS possono essere presenti ditte che eseguono interventi di manutenzione; le aree di tali interventi manutentivi sono normalmente segnalate e/o confinate al fine di poter limitare le interferenze sia con gli utenti dell'azienda ULSS che con altre eventuali imprese. In linea di massima non si prevedono lavorazioni interferenti con tali ditte se non per le eventuali vie di transito interne ai reparti e nelle aree esterne.	Eventuale Riunione di Coordinamento, se necessaria	Scelta di percorsi alternativi durante gli spostamenti. Sfasamento temporale degli interventi se vi sono altri lavoratori impegnati in attività interferenti. Lungo le vie di transito interno ed esterno, si richiede di porre massima attenzione quando sono in uso macchine ed attrezzature.
RISCHIO BIOLOGICO	1 x 3 3	Intervento su apparecchiature contaminate e/o in ambienti a rischio biologico	Pulizia e disinfezione preventiva	Usare idonei DPI, calzature chiuse; ritenere l'apparecchiatura sempre contaminata. Non interferire con le operazioni in atto sulle altre attrezzature presenti. Delimitare l'area.
RISCHIO ELETTRICO	2 x 3 6	Rischio residuo di contatto elettrico accidentale connesso all'alimentazione delle macchine ed attrezzature usate dall'appaltatore o presenti negli ambienti in cui vengono svolte le attività (es. prese elettriche fisse, prese ed adattatori multipli, ecc.) e relativo alla parte impiantistica installata nei locali assegnati alla diretta gestione della ditta appaltatrice	Impianti a norma di legge	Utilizzo di apparecchiature a norma di legge, comprese prolungh e ciabatte multipresa
RISCHIO MECCANICO	2 x 3 6	Rischio da schiacciamento o impatto nelle fasi di movimentazione e montaggio	-	Delimitazione per interdizione interferenze con personale esterno alla ditta appaltatrice. Utilizzo di adeguati mezzi di sollevamento e trasporto e dovuta formazione di legge agli operatori.
RISCHIO INCENDIO	1 x 4 4	Emergenza incendio	Piano di emergenza e di evacuazione. Vie di fuga, uscite di sicurezza, presidi antincendio	Seguire le indicazioni di esodo presenti o impartite dal personale delle squadre d'emergenza dell'ULSS Situazioni di emergenza andranno comunicate direttamente ad un lavoratore ULSS, in caso di assenza chiamare il numero di emergenza indicato nel presente documento